（華北政務委員會內務總署登記證新聞紙類）

青島大新民報

（郵政登記認爲第二類新聞紙）

發行所　青島特別市山東路六號　青島大新民報社
發行人　係天紀
定價　每份六分　每月一元五角
廣告費　每行一次　一元
電話　各部　編輯局　營業局　印刷局　傳達
東京支社　大阪支局

中滿兩國國交關係更趨向萬分緊密

滿答禮使節備受歡迎

（北京二十七日中華社電）在中滿友好親善關係極度緊密的氣氛下、滿洲答禮使節邢大臣等一行十八、又在華北官民熱烈歡迎中光臨到北京、爲答謝王委員長訪滿的美意、使節們在二十六日清早十時、冒着漫天的狂風前往委員長官邸的處所外交大樓、使節們都穿着淡黃色的協和服、王委員長乃是穿着的中國式禮服、這些中滿的長官們都穿得異常的整齊、與使節們行了禮、而且一一的誠懇的握着手、然後一起舉起酒杯來、十足的表示出來中滿親善的真誠、邢大臣說明了答禮的話、委員長致謝後、便一一的歸坐了、委員長與邢大臣過去是朋友、久別重逢、彼此相對的談了許多的話、更與中滿親和的事、使節們爲祝福王委員長健康、從遼遠的地方帶來他們寶貴的土產品長白山人參一大把、這次使節答禮、自會使中滿的國交關係更走向萬分的緊密、在親善史上也劃期的書上了光榮的一頁、因爲意義偉大、所以攝影記者電影班都出動了、爲留下這真實的親善紀念云。

訪問中日當局

邢大臣在燕酬酢頻繁

（北京二十六日中華電）爲答謝華北政務委員會王委員長前次訪滿而來北京之滿洲國代表陸軍上將治安部大臣邢士廉以下隨員、於二十五日午前十時、自旅邸勤政殿前赴華北政委會訪問王委員長、當於會客廳會見、邢代表來此、對前次委員長之訪滿訪問、申述答禮之意、詞極懇切、繼王委員長與邢大臣乃由民國四年在滿洲吉林省之深交、故於今日在此會見、彼此暢敘融洽之情、王委員長復對滿洲建國之躍進情勢、表示贊揚之意、代表前向王委員長致贈滿洲特產人參一匣、以爲答滿之敬意、至十一時四十五分始行辭出、更訪問駐北軍司令部、當與岡村最高指揮官代表大城戶部隊長作來賓之懇談、對前次建國慶典時實予好感、申述謝意、並於十一時至北京日本大使館、詣晤鹽澤公使、致東亞之意、至下午始返旅邸休息、此時華北政務委員會王委員長乃答訪邢代表、邢大臣於當日午後一時四十分、一行赴官邸、旋即辭出、午後二時赴北京市公署訪問、當與余市長晉龢作會晤、至午後三時二十五分乃返旅邸休息、午後三時半華北派遣軍最高指揮官代表西村部隊長來訪、三時四十分日大使館鹽澤公使代表岩田局長亦向邢大臣答訪、故邢大臣於抵京之翌日、對各方之會晤極爲頻繁、而與各方要人亦頗盡歡洽之情、並於午後六時半赴華北政委會王委員長於政委會大樓之招待宴會云。

王委員長歡宴

滿答禮使節

（北京二十六日中華電）爲歡宴來京答禮之滿洲國代表邢治安部大臣一行、華北政務委員會王委員長、乃于二十六日午後六時半、在華北政務委員會大樓設宴招待、當時除王委員長出席外、政委會各總署督辦局長亦多陪席、賓主歡談、頗呈盛況、席間王委員長致歡迎之詞如次：今天因邢大臣閣下訪問華北、乘此機會敬備薄酌、藉表歡迎、無任欣快之至、滿洲建國甫屆十週年、而一切均以極富之速度飛躍進展、今日已爲一適合時代之强盛國家、據悉于目前訪問貴國時、就目覩一切建設情形、較諸耳聞均爲過之、假此發展之迅速、成效之擴大、不僅爲吾人所敬佩、即世界亦應同致欽服、敝國至此訪問貴國、叩蒙皇帝陛下賜見賜宴、及貴國朝野招待之周至、指導之誠懇、尤爲銘感、現在更承邢大臣閣下來華北訪問、相信今後華北滿洲間之關係、行益臻緊密、而一切合作事業、亦必日益發達、值此大東亞戰爭勝利之際、中日滿之緊密團結、實爲主要、至望今後三國間、以家人兄弟之精神、向同一目標邁進、前邢大臣閣下、能隨時予以指導和援助、則尤爲所盼合也、現在敬舉酒杯、恭祝貴國皇帝陛下聖躬無疆、國運隆盛、邢大臣閣下健康、各位來賓健康云。

中日滿如手足

滿使節邢大臣廣播

王委員長致介紹詞

（北京二十六日中華社電）爲向華北政務委員會王委員長答禮訪滿之滿洲國答禮使節治安部大臣邢士廉、二十六日午後、在中央廣播電臺向華北民衆廣播、茲將王委員長之介紹詞及邢大臣廣播詞分誌如下：

此次代表全華北民衆、謹訪滿洲國皇帝之際、受全體官民款待殷懇與熱烈、此次滿洲國邢大臣一行的重大意義、現在特請邢大臣向我民衆加以廣播的說明、一下、俾我民衆加深明確的認識、現在大東亞戰爭着着順利展開、盟邦日本陸海空軍的威容、使英美侵略國家實力削弱、共在東亞已無能爲力、我中日滿三國爲達最大目的、須以全力打倒英美、以全部心力、做到最大目的、三國協力、以全部心力爲努力、敵愾同仇、打倒英美、方能緊於緊密、我華北與滿洲國唇齒相依、於此共同命運實負任務、亦復相同、則兩者關係之密切、更不言可喻了、回憶滿洲治安大臣其以往的成就功業、從前在我華北治安上亦著有豐功偉績、尤其北京市民拜揚、至今尤是口碑載道、邢大臣此次衙命答訪、重臨此士、正當第五次治強運動實施最緊張之際、適逢其巧會、我人爲雖欲求精邀見、當以友誼有所請益、邢大臣素以華北爲第二故鄉、對我民衆定能愛護備至、必不吝出其經驗心得、俾吾人之願、則華北治安獲益良多、此可謂全體民衆之幸也、綜上所述、即本委員長所謂超出國際禮儀以上之要點、邢大臣之姓名令譽、久爲中外所共知、無待於介紹、現因邢大臣對我華北民衆、將以廣播啓示、特述數語、以代介紹之詞、望我民衆熱誠諦聽、緊記勿忘、俾吾華北與滿洲國之密切關係、共同努力、保持永久、共存共榮、此爲本委員長之所深企、諒我民衆亦復人同此情也云。

（北京二十六日中華社電）滿洲國答禮使節邢大臣廣播詞如次：滿洲國代表邢士廉、今天承王委員長之介紹、得與華北民衆諸君、說話的機會、非常榮幸、我華北全體民衆諸君、滿洲國建國十週年紀念盛典之時、我中國與滿洲國關係、由王委員長親自訪問新京、此次所得的成果、我華北民衆已經明白了、現在我滿洲國皇帝陛下特派邢治安部大臣爲代表、率同一行前來華北答謝、是以、我華北已是滿洲國的鄰居、已是如手足相親、在過去中日滿三國提攜之下、東亞的新秩序之建設、在日本已經確立、而不僅爲我滿洲國家所受...

我們要建設華北完成大東亞戰爭

我們要剿滅共匪肅正思想
我們要確保農產減低物價
我們要革新生活安定民生

魯省青少年團完成偉大組織

定期舉行盛大結成式

新民會以第五次治強運動爲期、企劃組織華北中國青少年團指揮部之結成合同極閱擬於十二月八日大東亞戰週年紀念日盛大舉行、以期山東青年之強化統制、使其在新民會大纛下團結一致、作爲滅共救國先鋒隊、團新民青少年團山東省訓練所訓練生（一百名）濟南各地青少年團員、計新民會省道青少年代表、各道代表者合計約四百名、濟南省市各學校青少年團員約一千名、濟南市地域別青少年團員五百名、新民愛路青少年團百名、總計三千名、青少年團員結成式、八日午前十一時起、在省立新民會體育場由中央總指揮部代表、省指揮唐省長、省副指揮教育廳長、張事務部長、西崗首席參事、○○部隊代表、山東省特務機關代表日方參列之下舉行、首由張事務部長致開會詞、嗣由中央總指揮部代表任命新民青少年團山東省指揮部各職員、並授予團旗、旋由唐省長指揮致訓詞、各代表致祝詞、而結成式遂閉幕、繼由午後二時起、實行閱兵、參集三千名青少年團、展開盛大興亞總進軍、閱兵分列完畢後、則團員等編隊由、赴城內院東大街、西門、二馬路一帶作大進軍、青少年決矢志第五次治強挺身奮鬥、而高呼我們要建設華北、剿滅共匪、肅正思想、等治強標語、迄於大東亞戰一週年紀念日、濟南新民青少年等亦完成偉大組織云。

昂揚青年意氣

分兩日召開各項大會

將山東省下中國青少年團完成大東亞戰、建設華北強力之指導理念之下、再予編成之山東新民青少年團指導部之結成、已誌本報、期於大戰一週年日舉行盛大結成式、遂行新民青年堂堂新姿足、爲慶祝此意義深長之結成、使活躍青年意氣昂揚起見、舉行辯論大會、曉天祈願大會、青少年鍊成大會、於八日九日兩日。

△青少年辯論大會、於十二月八日、繼結成式典閱兵分列、市內行進之後、自午後三時、在城內新新電影院舉行、濟南市青少年團代表四名、新民愛路少年一人、各道青少年代表十名、合計十五名、發揮完全治強滅共熱辯。

△曉天祈願祭、參加結成式之各地代表青年約千八百名、對於日華戰殁將兵作感謝之念、關於華北建設、大戰完遂發揮作挺身決意、九日午前七時半黎明在濟南神社前舉行興亞祈願。

△鍊成大會、九日午前十一時、集合省立體育場之全青年、舉行新民體操、各道對抗土壤運搬、野試合、行軍競走、操彈投擲競技、對於鍛鍊規則、亦添上徹底的興亞色云。

代表一行遊覽名勝

（北京二十七日中華電）滿洲國代表一行、二十七日午後、汽車相連下山故市內、二時半赴中南海公園內滿洲國大使館休憩、旋對濟山國雲古都紀秋而過中南海瞻之一時之滿洲國代表一行振京發從學爾陵之從枝參事官等觀勞、途暫返宿舍、如斯歷三日間安然終了全日程之一行、將分別參觀市內名勝云。

貴重禮品

分贈中日長官

（北京二十六日中華電）滿洲國答禮使者國務總理大臣張景惠爲答謝華北、特自滿洲攜贈貴重之人參及水獺毛皮禮物、贈與王委員長等、進已於北京分交各長官、計王委員長及余市長滿洲長白山產人參各一箱、軍司令官及鹽澤公使水獺毛皮各一件、各長官收得後、均甚感欣慰云。

日軍戰陣訓

用馬來語譯成

（巴達維亞廿六日中華社電）日軍將兵聖典「戰陣訓」、業由印度內西亞軍譯成馬來語、並由軍政部市來龍託校訂、對一般發表、翻譯者爲蘇門答臘之巴旦人名利用二十八歲、在該地師範學校卒業後、於民國二十七年渡日、同十四年於名古屋高等工業專校求學時、得知戰陣訓、並非常感激、爲對印度內西亞、以日本精神而着手翻譯、遂苦心完成全譯、嗣於本年六月携此草稿無暇搬定而來爪哇、此次由軍當局發援發售、風行一時、現住民與以莫大的感激云。

大東亞省設立後召開華北公館長會議

應付長期戰凝結決意

（北京二十七日中華社電）大東亞省設立後、爲順應新情勢、在北京日本大使館、十一月三日招集北京天津青島濟南石門太原、六總領事、及徐州芝罘山海關三領事及唐山威海衛新浦三分館長於北京、在大使館官邸、舉行大東亞省設立後初次之華北公館長會議、是日由鹽澤公使致就任寒暄、並闡述今後施政方針、並接洽行政事務、於大東亞戰一周年之前、集兵站基地華北各地公館長於一堂、實乃凝結長期戰新決意、而現地四十萬日人奮戰完遂體制更加一層強固與值得注目云。

連雲港舉行

擴張工事起工式

（海州二十八日中華社電）連雲港擴張工事起工式、十一月一日午前十一時、於連雲港西方面、盛大舉行云。

密雲警備隊

擊滅共匪

（北京二十六日中華電）密京

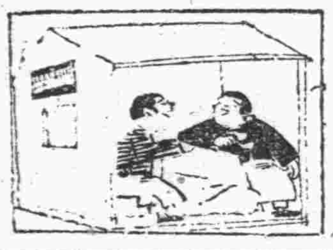

民生安定是華北人民的幸福

安國藥王廟會充滿復興氣氛

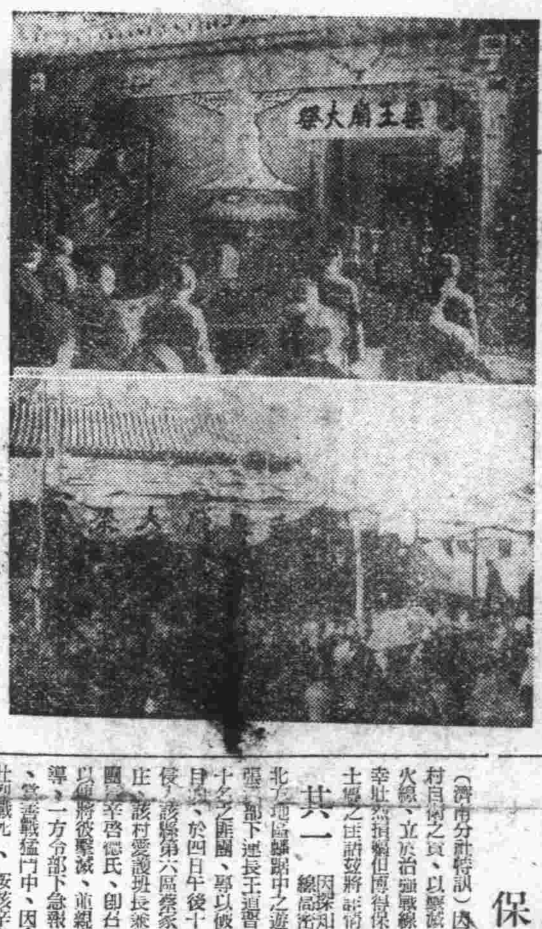

（安國通訊）安國縣藥王廟之復興第三屆秋季大會、在生藥協會安國縣公署後援之下、恰於第五次治強運動期間之十九日起、盛大開幕、由遠近前來之民衆、無不繼續擁擠、實與從前期間境內藥王廟前之繁榮（下圖）與大會參列者（上圖）

蔡家莊自衛團長剿匪壯烈殉職

保衛東亞烈士佳話

（濟南分社特訊）爲欲完成鄉村自衛之責、以鞏固殲匪爲導火線、立於治強戰線、雖因不幸壯烈犧牲而得保衛東亞烈士之佳話茲將其分誌如下、

其一　因在膠濟沿線高密縣蔡家莊北方地區襲擊中之游擊第三團長王道晉所率約六十名之匪團、以破壞鐵道爲目的、於四月午後十時三十分侵入該縣第六區蔡家鄉紅埠子莊、該村愛護班長兼保甲自衛團長李啓儒氏、即召集團員、以將彼擊滅、而親立陣頭指揮、一方命部下急報鄉務分所、當該戰猛門中、因命中敵彈壯烈戰死、按該李自衛團長、曾且數次在治強運動中、常當督勵部下、爲鄉村自衛及擴充治強、向宣傳民衆挺進、其他對於鐵道之警備監視、亦不斷繼續活躍、對一般民衆極有信望、故對其此次之戰死、無不深表惋惜。

其二　高密縣第五區范莊自衛團、於一日因對附近愛護村加以種止宣撫、爲協力皇軍之鄉務分所、率先赴周王鄉里子壯途次、與正在移動中之曹鳳雨匪約三百遭遇、當展開戰鬥中、該自衛團員先與之奮鬥、就甲劉洪金團員、因頭部受到刀所刺、竟爲治強而壯烈犧牲。

其三　於四日午後十時三十分、因發見爲破壞鐵道、正在游動中之游擊第三團長王追晉匪約六十名、高密縣第六區蔡家鄉紅埠子莊保甲自衛團、李玉堂團員、爲報告該村村長、突被敵匪之包圍、正急遽前進時、途次被潛伏中之匪團所發見、由其背後一齊施以射擊、雖然如此、該團員仍不爲之稍屈、終獲得完成其任務、對其敢鬥精神、殊值賞讚。

其四　有在膠濟沿線高密縣第五區城陽鎮之王月奎、及王繼奎等二名、於十三日午後十時三十分、與該線巡邏員、由城陽站赴南泉站、正在巡邏中、發見有貨車用之座席、落於一村莊、遂報告鄉務分所云。

增產電影片

製作已完成

（保定二十六日中華社電）河北省公署、委託華北電影公司、自四月以來、從事製作之增產影片（五穀豐登）、獲得河北省陸軍特務機關之指導、較預定元早、本月初旬已完成、二十五日十九時、已於河北省陸軍特務機關大講堂、招待關係者舉行試映會、收錄於二卷一千八百尺之膠捲上之增產過程、實費製作者之苦心任何人觀之皆可明瞭平易之解說、大博好評、又該影片最近將由宣傳隊在農村巡迴上演、對增產貢有莫大貢獻、頗堪期待云。

敵機三架

盲炸盤谷

（盤谷二十六日中華社電）二十六日午前一時二十六分月明之下、敵機三架侵入盤谷上空、經高射砲陣地防空陣防衛、由數千米突高度投下炸彈燒夷彈數個後即逃走、此次盲炸、無辜市民數名負輕傷、其他損害極爲輕微、市民均信賴日泰兩軍防空陣、莫不保持冷靜、關於右事、由日泰協同作戰軍發表如次、

日泰協同作戰軍發表（二十六日午後九時）本日午前一時三十分、敵機三架侵入盤谷上空、向非軍事施設地帶投下炸彈數個、被我防空陣將其擊退、因此不法轟炸、市民數名負輕傷、其他損害極微云。

調查南方資源

第一次工作已完畢

（昭南二十六日中華社電）以前陸軍技術部長多田禮吉中將爲首班之南方特殊資源調查團、自九月下旬以來、以昭南爲中心、而調查馬來、緬甸特殊資源、頃收獲預期以上成果、而完成第一次調查、調查團集合昭南後、擬於最近將赴緬甸、蘇門答臘調查稀金屬資源並特殊鑛物、其成果頗堪期待、將現在所得材料、加以整頓、於最近返日、向各方面報告云。

促進經濟建設協力完成戰爭

日東條首相經濟懇談會口述

（東京於廿六日中華社電）東條新首長、二十六日午後於東亞經濟懇談會總會席上、以「關於大東亞建設」爲題作口述、以發表就任以來最初之正式意見、首謂大東亞戰爭之目的、爲建設共榮圈、爲完遂戰爭、促進經濟建設、非圖戰力擴充不可云。闡明盟邦及建設之相關關係、以建設大東亞理念立於道義、建設大東亞經濟新秩序、以日本爲中核、大東亞國防經濟之確立、戰爭遂行力之急速增強、而闡明三點後、關於經濟建設具體的內容、說明大要如左、併力要求國內各國及各住民之提携協力。

經濟建設之具體的方策

第一首爲關於農林業及水產業之方策、大東亞各域其人口、大多數因從事農林水畜產業、特重視此點、非則其方策萬全不可、重要食糧對策、考慮國防上要爾立地條件等、由大東亞圈食糧之自給確保、以其爲根本、關於日軍必要之重要食糧、由日滿確保自給力置於重點爲方針、而在食糧不足地域、由他地域供給、在戰時因輸送上不便等、亦有不能充分期其圓滑時、但此乃一時之現象、將來仍然根本對策之樹立、考慮解消問題、林業對策、暫以軍需及產力擴充上必要之資材之供給確保、並圖於重點爲必要、因此點特別期待南方森林資源之開發之莫大、水產業爲應付各地域之特性、期水產物之供給確保、整備各屬各味加工等施設、非圖大東亞水產業綜合的發展不可、又畜產業圖畜產資源之供給確保、同時從爲急務、關於纖維資源、棉花麻類羊毛等、將各種資源圖應付各地域特異性、綜合的開發利用、尤以在中國關於棉花之增產、爲有莫大期待者、有關關係方面將切努力、次確鹼、橡皮、規那、里木等南方特產物資、以充共榮圈內之需要、因同時有莫大余剩之狀況以謀求新科學的利用之方途、對世界經濟且將來而貢獻確保大東亞之優位者也、關於鑛工業之方策、以當前眼目、戰爭進行力之增強戰時生活之確保及在將來對產業發展之基礎確立置於重點、更適圖大東亞產業之飛躍的振充、以資大東亞民生之調和而在現下情勢、以鐵鋼石炭石油及其他輕金屬、鋼、鍊、航空機、船舶、肥料、電力之確保非首於重點不可、爲可能內、須集中此目的而活用、又爲確保國防產業之基礎產業等戰力、尤以關於必要產業之生產、由大東亞全域、爲強化有機的連繫、日本要望統制其建設運營加以考慮、而關於民生產業及其他產業、努力經營之自主性、同時現地開發所須技術者及勞務者、最爲非由現地住民協力不可。

（主要產業立地計畫）

（甲）不製鐵事業、將其新規擴充之重點、置於滿洲及華北。

（乙）石炭鑛業、主要於華北滿洲從事開發、原料炭發生礦用炭等之特殊炭、由各地域重點的從事增產。

（丙）天然石油之開發、將主力傾注南方、人造石油事業、以滿洲北庫頁島北海道及華北爲中心、期其擴充。

（丁）輕金屬於朝鮮及滿洲從事擴充、同時將來在華北及南方亦圖其確立擴充。

（戊）纖維工業、日本施設將其止於一定範圍在日本特以精密工業、機械工業、兵器工業等、高度工業置於重點、而圖其擴充。

（己）電力之開發、使劃應國防計畫產業開發計畫、以水力發電爲主、綜合的且計畫的將其實施。

形成強力交通圈

（關於交通之方策）

建設大東亞經濟之鑰鍵、在現下情況、歸着於輸送二字、并非過言、照各地立地條件、將贈品生產之多量物資、爲迅速輸送起見、交通施設急速擴充、與活用船舶鐵道汽車航空機等分別之機能、乃至特性、將交通全般綜合能率、非最高度發揮不可、此如此同時在日本海、東中國海、南中國海爲領域、以日本爲核心、形成強力交通圈、有使其成爲大東亞海內之必要、復有滿洲、中華、蒙古等大陸圈用方及其他海洋圈分別應行其他地位、以應國防產業上之要求、即確立交通總勢、同時更進而非將其對世界成爲交通發展之前進基地不可、要之爲完成當前大東亞戰爭完勝強力之經濟建設、在現所申述之各般經濟部面、從事綜合的具體計畫的施策、痛感有必要、現建設大東亞之巨步着着進行、將國力總動員而生產擴充而邁進、則於日本之狀況以一德一心精神、與日本結合之滿洲國、既逢建國十周年、在產業經濟各般分野、誠盛壯發達、以共榮圈之一員而果重大使命、中國民國雖因國民政府還都南京、二年有半、因頂逆之重慶政權之抗戰、不拘戰禍今尚不已、伴隨其政治力之滲透、經濟之復興及建設着着進行、與日本在同甘共苦之精神下、對建設大東亞不莫大貢獻、復有與我國提携之泰國、法越、就中經濟協力愈益緊接、又由在南方廣大新佔領地、確保所謂世界的寶庫之資源、各地域分別照其特性、開發建設、然大東亞戰爭將自此始、大東亞之建設誠爲振古未曾有之大事業、對此長期戰、爲勝利而達成建設大業、有待於日本一億國民奮鬥努力之處固甚大也、與此同時有待於共榮圈內各國及各住民提携協力之處亦頗多也、要之、現下諸問題之解決、盡於協力二字、關於此協力、以大東亞各國及各住民之運命共同感爲基礎、相互認對手之立場、持真正理解、以國家間政策的見解之一致爲根本、然此協力關係爲國際責負兒、單以國家間意志之合致而不足、應各國民住民間業務上廣汎接觸、或由日常上生活真正親善融和、最爲切要、非惟理論爲余最近任供職中所得之結論爲信念、余當揚大東亞精神爲中心、大東亞各國民及各住民爲實現此真正提携起見、請盡全力、東亞經濟懇談會因此意味、迄今日對日滿華三國相互疏通意思協力之表現貢獻之處頗大也、余對此次會議、在大戰下緊密提携對此點更進一步、以寄與大東亞建設、充分達成懇談會之目的、是所切望也云。

對皇軍感謝

經懇會表決決議文

（東京二十七日中華電）在二十六日大東亞經濟懇談會時表決之皇軍感謝決議文如左：對長期搾取東亞之英美、發動宣戰大詔、則大日本帝國陸海軍創設然奮起、一舉擊破英美東亞侵略據點、而東亞情勢遂一轉由英美壓迫下解放出來、即大東亞新秩序建設之基礎亦已確立、此乃輝赫大日本帝國陸海軍奮鬥之賜、我等東亞經濟人盡協力一致、堅固奮進戰時生產之決意、同時於茲謹表深切感謝之意云。

麗美人

齊羽著・許濟繪

第十五章　復活的愛筱（23）

她不能不原諒我、今天我這得跟譚提一提、是的、我得問問他、我如今落到這個地步、他也應當負一半責任！」因此她心中又傷痛、頹增了一層幽怨、梁媽已將臉水和漱口水給她預備好了、她急急地洗漱畢、就叫梁媽去叫胡奶奶、叫康媽去預備點心、她一邊叫人給梳着頭、一邊吃用點心、耳邊重響着胡奶奶跟康媽梁媽低聲評議着談話、原來鮑瑞梅也是自昨晚十一點多鐘出去的、直到此時未歸、她心中不由得一陣氣、又一陣恨、頭梳好了、她就叫梁媽去叫汽車、康媽給她取衣服、今天她修飾得很簡單而淡雅、連珍珠耳墜、白金的戒指都不戴、白緞的、玫瑰紫色遂兒襖套、白皮子的半高跟的凉鞋、月白紡綢的旗袍、康媽給她拿着網絲跟皮包、她却把皮包要過來、背着身、從抽屜下將那愛神像裝在皮包裡、康媽笑着問說：「今天您打算什麼時候回來？」婉瀾搖頭說：「不一定！」康媽又問說：「要是有人給您打電話來呢？」婉瀾說：「文七小姐要是打電話找我、你可以說：我今天許到她家裡去、別人你就可以說走不知我上哪兒啦、也不知什麼時候才能回來。」康媽點頭、待一會、梁媽就回來說是：「彭三在家裡沒事兒、西院老爺今兒下午大概也不出去、我就叫他把汽車開出去啦、少奶奶您這就走嗎？」婉瀾倒不禁發了一會呆、彷彿很爲難似的、眼睛翻了一翻、才點點頭、就往外去走。

她出門坐着彭三開的汽車、出了胡同、她叫往南去開、但到了西單牌樓一家西菜館的前面、她就叫車停住了、下了車、她讓且叫彭三回去、她獨自到這菜館裡、用畢了簡單的午餐、這時候不過十一點多鐘、她出了菜館就雇上了一輛洋車、拉她往纖女橋、在車上她又想起來白綢的凉傘、恨不得把臉都擋住、車夫又爲近便、穿着許多曲折的小胡同走、她腕子上的表都快指到了正午、才到了她過別已將半載的纖女橋邊。

這裡、沿河的那幾株楊柳、又把長條垂得幾乎觸着地、但呆板地、動也不動一下、蟬曲在憂鬱的呆屢裡奏着、河中擠着一條條市似的、沒有波紋的水、有幾隻鴨子在水面遊泳、倒有點快樂的樣子、西巖尋住的那個小黑門、關閉得很嚴、好像是衛着她「招寶」的樣子她來到了、下了洋車、給過了車錢、就上前扣門、拍了幾下、門裡就有人答應、她的心就發生出懼惕的情緒「找誰呀？」她怯怯地回答說：「我找姓崔的！」裏邊把門開開了、現出來的是一個很面生的婦人、她就問說：「這裡住着有一位崔太太？」這婦人指着說：「裡院！」龐拳服睛盯着她、她才知道這是院裡的房客、她進了門、先扭頭向那間小屋看了看、見窗上的紗還是去年的、已經有了淺個破洞了、屋中有才滿月的小孩「哇啦哇啦」地哭、這個才給婉瀾開門的婦人就跑進屋裡、連連說：「來啦！來啦！別哭啦！別哭啦！」婉瀾就知道這崔禹不在這屋住了、她往裡院去走、腳步不免有點躊躇、望着北屋、她口中要叫「麗華」、還沒有叫出來、可是忽聽身背後有人叫着說「是婉瀾嗎？」

她一回頭、看見寶麗華正從南屋的小廚房走出來、她身上穿的是白地淺綠道兒的洋布旗袍、繫着個雪白的油裙、女大司務似的她的臉兒是較去年更豐腴了、而滿着親切的笑容、她說：「你先請屋裡坐坐去、我把手洗洗、我正包着餃子呢！」婉瀾卻笑着回過身來說：「我也真少來看你你還好？」寶麗華點頭說：「還好、生活沒有什麼變化、只是你這個姪女都會走啦、你來看看！」回手一指、那小廚房裡、靠着門就站着一個小女孩兒穿着白布圍嘴、長得眞跟她的媽媽一樣、婉瀾趕緊走過去、笑着說：「哎喲！都長得這麼大了！會說話嗎？」她伸着手要抱、不料這女孩就哇的一聲哭了、回身就去投奔那也正包餃子的老媽兒、婉瀾說：「哎喲！她怕我！」寶麗華笑着說：「她怕你這一個打扮！你先請到屋裡去坐吧！我哄一哄她也就不哭啦、你爲來……專看你！」說出了這句話、却又覺得自己有點不誠實、臉上現出來一些慚愧的樣子、寶麗華說：「好、我不是沒有別的事嗎？」婉瀾搖頭說：「沒有別的事、我就是……」「好！我洗洗手咱們再細談。」

SCL 17, 10

新感覺的○○○○○○○

香粉中最佳者當推此，能配合任何膚色，不妨一試。

日本・東京　資生堂

資生堂　七色　香粉

本品分——白・肉・黃・綠・一號・二號・紫等七色

神効聲威壓倒一切

純金不怕火煉　直假請看實驗

仁丹的神効，人所共知，豫防治療，二重功能，奸徒無恥，冒牌欺人，顧客購買，留神假貨，以防魚目之騙！

化食強胃　爽口解毒　立癒頭疼　潤腸通便　効力廣大

派拉蒙金筆

買送　敬請諸君立刻惠顧勿再延誤

好運要贈外一四　筆早買品收枝枝

剪報有效

空前絕後　購筆機會　意獲

偉大犧牲　驚人壯舉

捷足先登

出立保單　終身保用　隨時隨地　免費修理

貨價不合　包退包換

不論購任何金筆一枝　奉送左列四大贈品

一、自來墨萬年毛筆一枝
二、新型刷號金筆一枝
三、特種改良毛筆一枝
四、甲種改良毛筆一枝

新型派拉蒙金筆每枝十五元
特種派拉蒙金筆每枝九元
甲種派拉蒙金筆每枝七元
乙種派拉蒙金筆每枝四元

贈品價值超過筆價　請君試購方知不誣

各地分銷處一律有效

青島美利時分行（北京路中華樓二樓）
分銷處　台東四路八十三號立誠書局

大阜銀行

本行辦理銀行一切業務及倉庫貨物抵押事宜手續簡便利率克己除烟台濰縣海州暨本市台東鎮已分設支行處外所有河北冀東魯豫晉河南實業山西實業山東農業各銀行及所屬各地之分支行處均可通匯取費從廉如蒙賜顧無任歡迎

青島總行　電話　各部通用　經理室
倉庫　營業課　台東鎮辦事處　大港倉庫　小港倉庫　夜間及休假日用電話

時論
國民應從苦幹中求出路

凡是一個人、一個民族、或一個國家、要想在空間上佔一個地位、在時間上佔一個階段、沒有不是從吃苦耐勞奮鬥中才能作到的、所謂「多難興邦」、這句話不但可適用於國家、也同樣可以適用於個人。

中國民族、本來具有吃苦耐勞埋頭苦幹的美德、這是不能否認的、但是自從近百餘年來、英美個人自由主義思想輸入以來、一般人們、尤其都市的知識階層、遂忘本逐末、競以物質文明相尚、驕奢淫佚、放蕩自由、固有的良風美俗民族特性、斷喪殆盡、所以、目前如何恢復固有的苦幹精神、以作心理建設的基礎、是最要緊的事情。

我們知道、凡是一個人到了走頭無路的時候、固然是進退維谷、既感覺山窮水盡的、但也不能就此自餒、中道而廢、要想達到前途、自然還得找個出路、而後才能再求進展、然而找着出路、終於得要方法、現在的中國、現在的中國人、不就需要這種辦法嗎？中國人現在的惟一要諦、就是如想真求出路、只有苦幹之一途、能苦幹自然有出路、從苦幹中求出路、是目下中國人所當一體實行的、否則、即便能夠苟安旦夕、終久也會被淘汰的。

「破釜沉舟、臥薪嘗膽」、這是先哲的毅力表現、佛家說苦行、儒家說幹、以至於苦其心志、勞其筋骨等等訓示、我們是不能忽視的、不過徒託空言、還是無濟於事、必須實際做去、才有效果可言、「朱門酒肉臭、路有凍死骨」、「勇士軍前半死生、美人帳下猶歌舞」對這種現象不能吃苦、不肯苦幹、古人早就痛心、中國非不能復興、自己的缺欠還是要自己彌補、自己有了覺悟、自己就應該振作、這是責無旁貸的、中國人起來吧、不要再逃懶、不要再作夢了、希望心固不能無、僥倖心則不應用。

從西東亞的晉大略地、現在要轉爲明朗了、一百多年的英美蠶食勢力、在大東亞戰爭的勝利之下、眼看是要一掃無遺了、中國人應該擯棄英美個人自由思想的毒素、振起苦幹的精神、剷除享樂文藝、荒淫沉湎的勾當、不過在大東亞戰爭尚未完遂期間、我們中國人要將一切獻給國家、獻給大東亞戰爭、挺起胸膛來幹一下、這樣是對得起國家、對得起大東亞。

勤儉增產、自肅自戒、改了舊的思想、好好地去建新生活、勿再希望苟安、勿再負責任、基於「勤儉忍耐、困之其身」的古聖名訓、再抱定苦盡甘來的宗旨、大家一致奮起、以急起直追的奮鬥精神、從苦幹中、求個出路、惟其肯幹、才有出路、惟其肯苦幹、才有出路可求、現在的中國、現在的中國人、要真正找到出路、求到永遠安定的出路、真是不吃苦是不行的、不肯幹也不行的。

不論古今中外、不論何種人家、凡是能有出路的、尤其是成大功立大業的、試問有那一位不從苦幹中得來、個人如此、國家亦然。

「苦」這個字、一般恐怕分子、自然是不願接受、嬌生慣養的一些人們、更自然怕這「苦」字、可是「生於憂患」古人也說的很好、大家吃苦、而自己不肯吃苦、自然對不住大家、國家須要苦幹、而個人又不肯苦幹、那更是對不起國家、翻過來說、祇要肯吃苦、自身總會有起色、祇要大家肯吃苦、國家總會有希望、並且所謂吃苦並不是讓你去特別找罪受、是於生活行爲上要祇滿自己、惟其如此、纔能苦盡甘來、國家個人都是如此。

排除敵軍抵抗 婆羅洲登陸成功
大東亞戰爭週年戰果 九

（二十四日）

（一）日大本營發表（二十四日午後五時十五分）

一、日海軍部隊於緊密之協力下、一月二十三日未明排除敵之抵抗、於新幾內亞東方之新不列顛島拉伯爾附近上陸成功、着着擴大戰果中。

二、日海軍特別陸戰隊、某日未明於新愛爾蘭島之加比因克上陸成功。

（二）日大本營發表（二十四日下午四時十五分）

一、帝國海軍航空部隊二十日二十二日、敢行第十九次第二十次大舉轟炸新嘉坡飛機場、地上擊破敵機二十八架（內大型四）、（二）在新嘉坡上空由於猛烈空戰、擊落敵新銳機十八架、（三）除炸沉在該港停泊中之特務艦一隻外、並使工場地帶船場附近設施兩所及機庫一所發火、又在本攻擊中、我方損失飛機一架。

二、帝國海軍航空部隊二十二日襲擊蘇門答臘島方面在拉布罕泛列港、除炸沉四千噸級及六千噸級船各一隻外、並使該港油槽船及倉庫群起火。

（三）日大本營發表（二十四日下午九時）

日陸軍航空部隊一月二十一日以來、空襲馬來荷印及緬甸獲得莫大戰果、狀況如下：

一月二十一日、日陸軍戰鬥轟炸機聯合編成部隊、大舉出動轟炸新嘉坡、向市街中心部及丁加飛機場並西列達工場地帶、投下多數巨彈、使市中七處起火、又與當時從事哨戒中之敵戰鬥機交戰、擊墜其六架。

一月二十三日、緬甸方面之陸軍航空部隊、襲擊仰光周邊之飛機場、予緬甸軍以莫大損害、其戰況如左：

日軍有力空軍戰鬥隊、午前十一時四十五分、在仰光上空、與敵機十架交戰、立將敵機擊墜七架、又戰鬥機轟炸機聯合編成部隊、午後一時猛襲閔加剌飛機場、炸傷滑走路、同時與十數架敵機交戰、擊墜敵機十二架、此外、其他有力戰鬥隊與敵機三十餘架、展開壯烈之戰鬥、擊墜敵機三架、日機自爆者一架、未歸還者一架。

馬來方面陸軍航空部隊、以有力之部隊向巴連班及西列達飛行場、施以猛襲、而收獲如左之戰果：

巴連班攻擊部隊、突破千餘公里之長途、而於午後零時九分、對西列達飛行場施以急襲、而擊墜敵方面加其斯、福克P三三六型戰鬥機五架、全機安然歸還、又賽爾丹攻擊部隊、於午前十一時十七分、對賽爾丹渠修工場及其他要地、投以多數炸彈、而使命中擊墜敵大型轟炸機一架、同行中之戰鬥機與敵戰鬥機十一架交戰、而將其完全擊墜、日機則毫無損害、於此日之綜合戰果、計擊墜敵機三十八架、擊破四架、共計四十二架。

（二十五日）

（二十六日）

（一）日大本營發表（二十六日上午十一時四十五分）日陸海軍部隊在緊密協同之下、於一月二十四日未明、排除敵之抵抗、在婆羅洲島巴里克八板登陸成功、刻擴大戰果中。

（二）日大本營發表（二十六日下午四時）

一、帝國海軍特別陸戰隊、一月二十四日未明成功西里伯島肯達利之敵前登陸、目下正掃蕩所在之敵軍中。

二、二十三日在加維耶克登陸之帝國海軍特別陸戰隊、二十四日已完全佔領該地。

（二十七日）

（一）日大本營發表（二十七日下午四時五十分）日本陸軍航空部隊、一月二十六日在馬來緬甸方面擊落敵機五十架、對過增強之敵空軍與以激底的打擊、其狀況如左：

一、下午四時三十分左右、在馬來東岸因頭附近上空、反擊企圖攻擊日軍船團之戰鬥機、轟炸機連合之敵大編隊、將其魚雷機十二架（中不確實一）、羅庫西德轟炸機一架（不確實）、康索里德代特轟炸機一架（不確實）、…機三架（其中不確實一）、霍加哈里根戰鬥機三架（其中不確實一）、巴法羅戰鬥機五架、計共擊落二十四架。

二、下午七時左右、更在因頭附近上空、急襲轟炸機十五六架、對敵之大編隊群、確實擊落其十五（類似轟炸機者十四架、哈里根一架）。

三、正午左右、敢行第二十三次新加坡大空襲、猛炸與加飛機場、使生大火災、同時將哨戒中之敵機一架中之霍加哈里根一架擊落。

四、上午十一時四十分左右、在仰光上空與挑戰而來之敵機十二三架、展開激烈空中戰、擊落其十架（不確實六架）。

五、此日日軍之損害未歸還者一架、在友軍戰線中被迫降落者一架。

（二）日大本營發表（二十七日下午五時三十分）

一、日本海軍航空部隊一月二十一日以後、曾以數次敢行巴里庫、帕邦、薩馬林達、邦吉爾馬明、安邦、那姆來阿（荷印方面）、拉包爾（新幾內亞方面）等地之轟炸、擊落擊毀敵機共四十五架（其中飛艇二架）、對各地砲台、高射砲陣地、兵舍等軍事設施、與以大損害、在本攻擊中、日方損失二架。

二、日本軍艦搭載機（水上偵察機）一架、十七日在菲島蘭加比上空與敵機數架作壯烈空中戰、擊落敵人雙發動機轟炸機一架。

三、二十四日在攻略巴庫里帕邦時、日軍輸送船團護衛艦艇、與敵驅逐艦、潛水艇、及航空兵力、激烈交戰之結果、擊沉敵潛水艦一隻、日方則失輸送船四隻。

（三）日大本營發表（二十七日下午九時）

馬來西海岸方面、日本陸軍部隊一月廿日在及巴庫利巴里特斯倫戰鬥中、所收獲之綜合戰果如左：

一、交戰之敵兵力累計八千二百、與日軍交戰之獨立第四十五旅團已大致確實全滅。

二、遺棄屍體一千八百二十具、俘虜一千一百名、又擄俘虜兩、敵之旅團長二十日在巴庫利戰死。

三、戰利品、野砲九門、十生的加農砲一門、迫擊砲廿一門、速射砲九門、自動砲九門、重機關槍四十二隻、輕機關槍一百零九隻、步槍一千三百卅隻、輕裝甲車二十九輛、汽車貨車四百輛、乘用車十四輛、地雷二十四個、火焰一百子彈其他多數、日方損害爲戰死一百三十九名、（將校九名）戰傷一百六十三名、（將校十一名）。（照片爲日軍於新愛爾蘭上陸之勇姿）

貢獻共榮圈建設 越南經濟協力密切
大東亞戰一週年回憶（四）
續南方篇

法屬越南爲大東亞戰兵站基地、擁有米、玉蜀黍、魚、肉類等豐富食糧資源、之越南爲完成今後大東亞共榮圈兵站基地之任務起見、以其所有食糧資源與自國必要之工業生產品等交換、由大東亞共榮圈輸入之而推進自給自足政策中。

（自給自足政策）

大東亞戰爭勃發後、越南當局採取政策、第一即自給自足政策之強化也、因第二次歐洲大戰、法本國製品之輸入即告杜絕、俟越南更因大東亞戰爭由東亞必需品變得困難法本國對越統治政策上、工業生產殆不顧、因之越南汽油、纖維製品、機械類、金屬製品、化學藥品、麵粉、黃油等必需品不足、關於此等不足物資、大東亞戰爭直後、越南境內生產或其原料增產、有收一部相當成績者、必然發生不自然現象、惟自給自足政策最成功者、爲汽車代用燃料生產、其爲努力木炭瓦斯、使用酒精生產之結果、即公共汽車全部改造爲木炭車、乘用汽車全部亦用、米玉蜀黍、甘蔗等製造酒精、而自給自足達成周廼者爲棉花及植物油增產、越南、棉花、棉布人造絲輸入額、占大東亞戰前總輸入額三成乃至四成、一九三八年輸入爲七萬八千三百萬弗、故例如棉製品自給所需之棉花生產額、不可不與增加、又植物油仰給外國輸入之越南、爲其自給不得不先圖落花生增產、過去一年間努力集中於棉花、落花生等、而總督府對於農民獎勵有將玉蜀黍地改種棉花、落花生、對耕作者交付獎勵金、其成績不明、然將現在輸出農產物耕作面積、改用於自給必要農產物耕作、不如玉蜀黍地仍生產玉蜀黍、另等棉花、落花生新耕作面積、即從耕作條件言之、又從播植時期觀之、再者決不生障礙、關於農產物自給自足、迄今日止、越南急於自己之需要、然今越南爲大東亞共榮圈一員、應自覺其兵站基地使命。

（經濟統制強化）

第二點爲經濟統制之強行、今日越南主要產物均受統制、米、玉蜀黍、橡皮、棉花、植物性油、鹽、干魚、魚油、麻、及其他纖維等然、設有米、玉蜀黍委員會、橡皮販賣統制機關、棉花統制販賣機關、海水漁業組合等統制機關、此等重要產物自內購買販賣輸出均經統制、大東亞戰勃發後其統制愈行強化、米及玉蜀黍本年初頭以來禁止日本商社自由收買、又例如對棉花統制僅禁止綿棉實棉輸出、其後越南內自由交易被禁止、魚類統制最近推及魚油、貯藏量又被制限、對通貨物質、第二次歐洲大戰後爲作爲惡性澎漲抑壓政策之延長、而吸收遊資起見、採用依公債增發影票增發、及公定價格制而實行低物價政策、現在統制方法不能阻止、通貨增發及物價上年傾向。

（戰時體制化之實施）

第三點爲越南經濟戰時體制化、然此含有越南經濟戰時體制化之意味、例如九月初旬實施、行之所罷金精米所所有權移轉許可制之採用、十月總督令關於越南內全工場所有權之統制強化、在一切經濟機構幼稚且爲農業國之越南而實行經濟戰時體制化、聯覺其實現過大、越南當局由農業進而對於工業加以統制、值得注目、然戰時體制化且下有以越南自身爲基礎而出發傾向、今後立於大東亞共榮圈之一員之立場、向戰時體制化發展、實爲緊要、「日越印協定」之成立越南本年七月十八日與日本締結經濟協定、可謂披瀝大東亞戰下越南東亞共榮圈有力一環態度、該經濟協定乃基於去年五月三日在東京成立「關於日本國越南間關稅制度貿易及其決算樣式日越協定」之本年度適用協商、因是越南對日本供給米、玉蜀黍、鑛產物等、日本對越南輸出纖維製品雜貨等生活必需物資、如斯日越間經濟的協力緊密化、以本協定爲軸心貢獻法屬越南大東亞共榮圈建設甚大、一方越南必需物資、可從日南方佔領地域輸入、目下進行具體的交涉中云。

淵公河上流之物資輸送民船

完成大東亞戰
越南所負任務極重要
日芳澤大使發表談話

（河內二十三日中華社電）在大東亞戰爭開戰一週年之前、日越南特派全權大使芳澤謙吉氏於二十七發表談話如次：去年十二月八日突發宣戰大詔以來、已屆一年、其間我陸海軍所獲大戰果、均屬空前偉大、但一年前獲此赫赫戰果者、實爲世界所罕見、今則戰線北由阿留地安群島、南自紐比布萊斯群島、東由美國西海岸、西至印度洋、無遠弗屆、我軍艦亦在大西洋奮勇作戰、戰局面積達九萬平方哩之廣大地域、於此廣大地域、對戰略上重要地點均施以必要防備、無論英美如何來襲、則我方決不爲之動、關於大東亞戰爭勃發詳情、今勿庸贅言、但由東洋各國地位觀之、則東亞情勢實與興隆日本立場不相容、一旦時期到來條件具備時、則此事態發生變化者、乃自然之趨勢、如英美荷蘭以爲日本雖產生絲、而無石油或橡皮鋼、若彼等一致經濟封鎖日本時、則日本即投降屈服無疑、然此種預測已屬錯誤、由大東亞戰爭開始以來、過去一年戰爭觀之即可證明、回溯越南當局前年允許日本軍和平進駐北部、去年又簽訂共同防衛議定書、而承認南部和平進駐、再於大東亞戰爭開始同時、九日又簽訂軍事協定、綠大東亞戰爭開始前之越南態度、係協力日本對重慶政權工作之具體化也、然現地軍事協定之締結、乃接收關於遂行大東亞戰爭之與日本之協力、因之迄今日則越政府仍持此態度協力我帝國如斯越南與泰國相同乃於開戰前及開戰後、以作戰基地而完成大東亞戰重要任務、匪特交通關係、即防衛亦負有重要任務、再由物資補給關係以觀、與滿洲國、中華民國、泰國、並肩而供給特殊物資於日本、按此乃係遂行戰爭之要素、因之、所謂大東亞共榮圈一旦完成、即爲共榮圈之有力一員、固不待言、余擬在大東亞共榮圈內諸地域內、活用日本之力量及天然與人力、要之除努力開發天然資源外、並期南方諸地域原住民族教育之向上、以資達世界經濟力、結果將貢力且增強、則越南、泰國、緬甸、爪哇、均較今日爲強、若分析日本今後對共榮圈之抱負或政策時、極爲複雜、吾人應防衛大東亞共榮圈外敵、以事防備、同時充分改善諸地域之政治經濟兩方面、努力直前、方能收圓滿結果云。

紅軍反攻受挫
德軍巧妙作戰奏奇效

（柏林廿七日中華社電）因美軍侵入法領、戰局中心已移於西地中海方面、再東部戰線因冬將軍到來、漸呈膠着狀態、致紅軍將出以斯塔林議長自身企圖之一大反攻、斯塔林格勒戰線固不待言、即中部加里寧戰線亦開始大規模攻擊、自南部戰線攻勢開始以來、迄今一週間、因德軍攻防巧妙作戰、而紅軍反攻已受挫折、德軍司令部對於斯塔林格勒戰線具體的戰況、特以保軍機密之目的、依然不予發表、二十六日夜德當局負檢討過去一週間戰局、特披瀝如次之確信：

一、紅軍補反樞心軍侵入法領作戰之力、並將壓倒的數的優勢、在斯塔林格勒市附近企圖反攻、加里寧軍多羅比普戰線、亦開始攻勢、德軍專前由空軍所偵察、已察知紅軍企圖、特以關於今次各處作戰已有充分準備、致於到處擊潰紅軍反攻、已取所期戰果、紅軍攻勢開始前、四週間以來、德空軍因予紅軍轉換作戰、並連絡線以猛烈襲擊、至紅軍作戰已發表時、例如一部戰線紅軍已不能照予定計劃轉調、然紅軍雖依然維持作戰之主導的地位、但與五月到前區哈科利夫方面之紅軍、反攻當時相同、作戰主導權依然爲德軍所掌握。

一、斯塔林格勒市周邊紅軍第一由加爾麥克高原地帶出以攻勢、該方面已完全被阻止、第二紅軍由斯塔林格勒市北方地區、深入頓河灣曲地帶、該方面紅軍尚保持攻勢之全力、第三紅軍由斯塔林格勒市北方按照戰線企圖攻勢、然此攻勢由戰略上觀之、不甚重要、然合戰線紅軍凡未進出擊德軍並同盟軍之邀擊、而轉攻爲守者已復不少。

一、紅軍今次反攻尤其顯著者、乃紅軍幹部之素質低下、訓練亦不充分、爲應戰局變換、已缺乏獨自判斷之能力、紅軍在結戰時雖收局地的成功、但勢雖擴大戰果、又後方連絡又感不充分、對先鋒部隊之糧料、彈藥、食糧補給、亦更形困難、特以頓河中間地帶紅軍遭德軍並同盟軍之巧妙作戰、已潰不成軍。

一、對加里寧地區之攻勢、係以斯塔林格勒周邊作戰對爲應勢、擬誘引德軍一部兵力、但紅軍企圖已完全失敗。

一、紅軍資料、德軍因突尼直亞地方新作戰兵力調派於該方面、但德空軍依然確保東部戰線制空權、予紅軍後方攪亂收莫大戰果云。

擊墜蘇機十架
德高射砲隊威力驚人

【柏林二十七日專電】德空軍某高射砲隊、綠自東線戰爭發以迄、迄至本月八日止期內、總共擊落敵機一千二百架、換言之、敵方喪失空軍十五隊、飛行員三千名、德軍高射砲火、異常猛烈、攻陸敵方四百克車隊、亞德砲台及敵軍進攻陣地、厥功甚偉云。

本月內美海軍傷亡七百餘名

【里斯本二十七日專電】據華盛頓電稱、美官方二十六日晚發表文告稱、自十一月一日至十五日期內、美海軍喪失將士七四七名、內計亡者三一八名、負傷者一五二名、失蹤者一七七名云。

軸心空軍占優勢
英美傘兵隊被擊潰
北菲未開始本格戰

（里斯本二十七日中華社電）據法領北菲戰綫報道稱：突尼斯地上部隊尚未開始本格的戰鬥、但軸心及軸心空軍活動益形激烈、廿五日已達最高潮、軸心空軍連日急襲賓斯、菲利浦維爾、特布吉等阿爾及耳各港、並安達遜麾下英第一軍後方兵站線、與以莫大損害、則反軸心空軍轟炸機亦空襲比塞大、突尼斯兩港、並妨害由西西里島之軸心軍輸送路、後遭德義空軍戰鬥機猛烈反攻陷苦戰中、英方報道最近亦承認軸心空軍優勢、軸心方面數日來增援多數飛機、毫無疑問云。

（里斯本二十六日中華社電）綜合來自前線諸情報、利比亞並突尼斯南方面之二十五日戰鬥、係以空軍大規模之活躍及戰車部隊前哨戰而已、步兵部隊之間前衛戰尚未開始、「除局地的前哨戰外、全線無異」、隨空軍活躍達於一二三日特以降落部隊活動尤爲顯著、美軍由輸送機送入降落傘兵落於軸心軍陣地後方而實行遊擊戰、軸心軍對之於二十五日猛擊敵部隊集團、同時亦轟炸聯合軍兵站基地之阿爾及耳沿岸都市、以偉大成果、他方據阿爾及耳廣播稱：反軸心軍司令部以二十五日公報發表、聯合軍進抵距突尼斯、比塞爾兩港二十四公里之地點、同時軸心軍向突尼直亞地方則增援有力部隊、形勢實不容樂觀、再據倫敦來電稱：艾登二十五日在英下院聲稱、法領非洲戰鬥今已達慎重危機階段、而警戒各界樂觀態度云。

陸續出動前線
軸心軍增援部隊
兩軍主力戰迫於眉睫

（柏林二十七日中華社電）利比亞及突尼直亞兩戰線軸心反軸心兩軍、目下均努力於陣營整備強化、僅有前哨部隊衝突、空軍活躍、一日以來極形活躍目前、突尼斯兩港、更用方特比沙方面東進中反軸心軍、軸心軍機甲部隊、在馬他軍、特布拉、拉布拉士立、比直亞四地出其反擊、威脅敵補給、戰時由比直亞方面東進之英戰車部隊、被軸心先遣隊巧妙包圍殲滅、敵戰車十一輛被擊破、遺棄七輛、向被方潰走、軸心空軍及潛水船隊得強力之增援部隊到者、日夜對於聯合軍後方陣地及補給基地加以猛炸、予以濃厚地打擊、兩軍補給戰漸大、即阿爾及耳海德空軍轟沉一萬噸級敵輸送船一隻、使驅逐艦一隻大受損傷、義軍雷擊機在阿爾及耳海上擊沉包含二萬噸級客船在內之敵船舶合計三萬二千噸、另雷擊機隊在西地中海擊沉敵船舶合計約一萬三千噸、義軍潛水艦在布齊港內擊沉英驅逐艦一隻九千噸級貨物船一隻、擧大戰果、反軸心軍專於阻止軸心軍之增強、因軸心空軍反擊未收何等戰果云。

匈無國籍人服軍役

（布特佩斯二十七日電）匈牙利政府昨頒行凡僑居匈國之無國籍僑民年達服役年齡者務須在匈軍服務。

在東菲洲沿海水域
日潛艦擊沉英美商輪
德軍公佈第二六次擊沉船名

【柏林二十七日專電】日本海軍潛水艇、頃於本月二十四日在馬達加斯加島及葡屬東菲間之莫三鼻給水域、擊沉懸掛英國旗幟之前挪威汽輪、并以魚雷命中美國汽輪又一艘。

【柏林廿七日專電】德軍司令部頃於二十六日公佈擊沉英美輪第二十六次英輪船名、共計十二艘共四四七四三噸、英輪「命雪門」號（七、〇〇〇噸）、「沙德」號（一、〇一七噸）、「銀台特」號（四、一〇八噸）、「阿司東」號（二、四七五噸）、「勒書克巴特」號（四、三二二噸）、「潘爾華德」號（四、一〇八噸）、「安巴塞琪威爾」號（四、九五四噸）及前丹麥汽輪「吉佛曼司克」號（一、九五四噸）、及「司琪路斯」號（六、九一四噸）等。

【羅馬二十七日專電】據官方二十六日公佈文告稱、綠自英美軍登陸北菲法屬以降、義大利空軍在阿爾及利亞、突尼直亞海外、曾擊沉巨型商輪十艘、、戰艦四艘、還索里尼義軍相繼於義大利空軍之偉大戰果、特就賀空軍參謀長福其將軍及撤丁尼亞島空軍司令官等云。

西班牙頒佈國軍動員令

（馬德里廿七日中華電）西班牙政府鑑於西地中海情勢緊迫、本月十二日決將國軍一部動員、基於右動員令、二十六日屬於管轄區一九三八、一九三九、一九四〇、一九四一各年度兵、全部被召集、同時自一九一七年至一九二〇年度之間出生之西班牙人壯丁、對目下未服務軍務者佈告速告軍當局云。

第三十九期資產負債表
自民國三十一年四月一日起至民國三十一年九月末日止

資產之部 計算科目	銀額
業務資產	一、〇二八、一三六・九〇
發電資產	二、九二一、〇八〇・五三
輸電資產	一、四九四、〇七九・五六
變電資產	五五三、八七〇・四三
配電資產	二、一八七、五三九・六八
用電資產	五一〇、一二七・五三
未完工程	一〇、五七六、六七八・一四
企業投資	五一〇、八〇〇・〇〇
貯藏物品	二、八一〇、七六九・〇四
應收賬款	一、一四二、〇六一・九〇
應收款項	四八、六三二・六六
貨出款項	一五三、三五五・三七
有價證券	一七〇、〇〇〇・〇〇
銀行存款	一、二五二、〇九四・〇五
現金	五七、七六九・八一
暫付款項	一三一、六五四・〇八
預付款項	一三九、六七七・六六
存出保證金	五、二七〇・〇〇
合計	二四、二四一、五七七・一〇

負債之部 計算科目	銀額
資收資本	八、〇〇〇、〇〇〇・〇〇
法定公積	六四六、一八八・〇〇
長期借款	一〇、六五〇、〇〇〇・〇〇
應付物料款	四八五、一二九・四八
應付利息	三四九、八〇七・〇〇
應付股息	五、七一二・七一
應付款項	一、六七五、五八八・〇一
短期借款	四四五、一五七・九〇
職工員存款	三七一、二三八・二七
存入保證金	六五七、九一二・九八
暫收款項	二四五、九五三・九一
前期滾存	六一、九七八・五五
本期利益	六五三、一四〇・四九
合計	二四、二四一、五七七・一〇

膠澳電氣股份有限公司

肛門病科
專治二十四種痔瘡漏瘡 本院負責根治
三山醫院
台東威海路一五六號 電話30485

萬人油

中華人壽保險公司
蠶除搶查 福壽彩金
會長 曹汝霖 社長 鈴木格三郎
本社 北京西四大院胡同六
支社 青島大沽路三三一交易大樓三
支社長 安藤貞雄 電(二)七八五二

百病一掃！
頭暈目眩 牙痛耳痛 神經骨痛 惡醉暈船 止咳化痰 內外各症

總行 上海 山田製藥株式會社 大阪 山田安民藥房

百方之宣傳不如服用後之效果爲証明
京城 都藥房林藥
十年以上之淋病與婦女病 以三日之內服即可痊癒（赤白帶下亦治）
萬人皆待此之世界的獨特藥出現！
全治者續出！
非一時的流行之新藥亦非從來之白檀油效果偉大決不再發請記憶拔本的「都藥房淋藥」
◎預防亦可使用極博好評
京城車站前（蓬萊町一ノ二七）
特許責任製造本舖 合資會社 都藥房 京城府蓬萊町一ノ二七 電本(3)七四八二番
總販賣店 青島山東路一六一號 井上誠昌堂 電話2一二三五號（其他各藥店均有代售）

拜耳十字商標 保證品質精良
BAYER

我們要確保農產減低物價

我們要建設華北完成大東亞戰爭

發揮民衆防護力量
全市組織警防團
十二月一日起開始首期訓練

青島市警察局、爲加強民衆力量統一組織、俾其全部發揮防護技能起見、特將全市民衆組成警防團、卽於十二月一日起開始第一期訓練、茲將訓練要領分別錄次、
一、團體行動基礎訓練、
（一）精神訓練、甲、犧牲的精神之涵養、乙、嚴守規律、丙、服從命令、
（二）操練、甲、立正姿式、乙、整頓隊形、丙、轉法（向左右轉向後轉）、丁、停止間轉換情形、戊、行進、己、行進間變換方向、
二、警防實務訓練、
甲、非常召集、乙、傳令、丙、傳達警報（呼聲）、丁、交通整理、戊、燈火管制之監視、
備考、警防團員在訓練時期、應免着大衣及長服、俾免行動上之不便、預定在三十二年一月中實施各警防團檢閱、

書法展覽會作品
昨審查完畢
各項問題具體商妥

本報主辦之書法展覽會、開幕在邇、本報爲慎重審查起見、於昨日（二十七日）上午十時、在中山路文化協會內、召開審查委員會、自謝委員長以下各委員、及本報小谷社長以下各關係者均出席、歷時二小時、討論各項問題、具體商妥、至十二時許散會云。

期領導全市青年團員
完成國民組織
青年團幹部訓練昨行畢業禮

解放東亞之聖戰、轉瞬將屆二週年、於茲最後勝利已操左券之現階段、新民會青島特別市總會、爲動員全市青年達起革除既往之萎靡生活、提求自求解放之精神、解除百年來依存英美苟安偸懶之習慣、灌輸以新國民協力完遂大東亞聖戰之最高理念起見、特選本市各區之優秀青年三十名、舉辦第二屆青年團幹部訓練、入處一週、已完成所學、於昨（二十七）日上午十一時、在訓練處舉行隆重之畢業典禮、當此五次治運卽將圓滿結束之今日、青年幹部訓練完竣、將對全市青年施以組織訓練、藉以促進國民總動員體制的確立、是日畢業典禮、在各機關來賓參加下如儀舉行、首由通選處原科長報告訓練經過、繼由江事務部長致訓詞、並代表總會長致訓詞畢、由江事務部長頒發畢業證書、來賓相繼致祝詞後、由受訓學員陳象捷代表致答詞、黃組織處長致謝詞後攝影留念卽告禮成、茲將訓練經過報告、總會長及事務部長訓詞、學生代表答詞、錄誌於次：

△訓練經過報告▽

各位官長、諸位來賓、今日爲新民青年團第二屆幹部訓練班學生卒業之期、敝人謹將此次訓練經過、簡單報告於下：此次舉行訓練之主旨有三、一爲造就青年團幹部人材、俾日後負担各分團訓練指導工作、二爲闡明青年團組訓意義及實況、藉使一般青年眞切認識、消滅恐慌或逃避之心理、三爲使各分團今後無論對本會或各分團間聯絡活潑、易於召集、此訓練之初旨也。

至於訓練人數、實定爲五十名、嗣以訓練處地址較狹、無法容納、臨時改爲三十名、各學員之選區計市南十名、市北、台東、海西各七名。訓練期間爲七日、而實際上課僅六日、每日時數六小時、總計授課三十六小時、訓練科目分學科、術科、詳細科目數學計會務知識二小時、第五次治運與新國民運動二小時、青年團關係二小時、各國青訓概況二小時、新民精神二小時、精神講話六小時、敎練二十小時、在訓練期間、諸位講師頗能盡心、諸學生等亦各知奮發、以是結果尙稱不惡、但此次訓練時間倉卒、各講師才力有限、不安之處在所難免、尙希各位官長、諸位來賓、不吝批判賜教爲感。

一總會長訓詞一

今天爲新民青年團第二屆幹部訓練班舉行卒業之日、本人以總會長名義、參加盛典、深感愉快、并藉諸位來賓惠然光臨實深感謝、查此次受訓學員人數雖僅三十名、時間亦僅一週、但自開學之日、諸生濟濟一堂、同心向學、並承各位講師熱心指導、諄諄教誨、諸生亦能在學習期間、專心進修、以考試成績而論、均屬優良、爲期雖短、而獲益良多、本人殊覺欣慰、深望卒業之後、本青年有爲之本旨、以一週來所得之心得、各展所學、益加奮勉、幸勿負各講師循循善誘之盛意、自古國家興亡、匹夫有責、際此大東亞戰爭節節勝利、第五次治安強化運動熱烈展開之期、諸生尤應以新民主義爲中心、遵照此次訓練之本旨、領導本市青年團員、努力奮發、以期完成國民組織、此皆諸生之重大責任也、諸生卒業之後、務希實踐所學、團結一致、俾能達成青年之使命、本總會長有厚望焉。

一事務部長訓詞一

諸位學員、本人是青島新民會事務部長、當諸位入學受訓舉行開學典禮之時、本人適因赴京、未得參加、深引爲憾、今日畢業典禮、得親自出席、目覩諸位精神煥發、紀律整嚴、實有日新又新之概、語云「後生可畏」信有徵也、關於此次諸位訓練之意義、諸位當能理解、蓋現時我國正處非常時期、非舉國民衆一致、統一理念、完成組織、共同努力、將無以克服時艱、易言之、我國所處情勢、對內須努力新中國建設、對外須以全力協助友邦、爭取東亞解放、青年爲國家之原動力、德元首希特拉曾謂「把握青年、才能把握時代」同時意首相亦曾倡言「不問老年如何、只訓練青年」、皆爲確認青年所佔國民地位之重要、所以大聲急呼、促人深省者也、以是、以我國情勢而論、足以克服時艱者、只有青年、直接負荷中國建設者、亦只有青年、因此現時所推行之東亞解放、新國民運動、胥以青年運動爲中心也、諸位受訓期間雖短、但對於一己所負之使命、不可不有深切認識、本人於此、所切望於諸位者、第一要以實踐新國民運動之六要項、做爲個人立身根本、同時領導青年層、以勵行治安強化運動、所要求於吾輩青年之工作、做爲階段、以達成建國、建設東亞新秩序、世界新秩序之最大目的、凡我青年、皆應深體此旨、共濟時艱、團結一心、勇往邁進、勿以艱苦而灰心、摧折而喪志、由小而大、任重致遠、本人有厚望焉。

學生代表答辭

光陰迅速、轉瞬間我等受訓期滿、今日於此舉行畢業典禮、承蒙各位長官及各位來賓、於百忙中蒞臨垂教、更覺無上光榮、回憶我等入團後、卽蒙總長教官及各位教師之諄諄教導、使我等品學俱有增益、實當永銘而不可或忘者也、當茲第五次治安強化運動展開之時、全體民衆、皆應體念治運意義、躬踐勵行、共襄大擧、尤以我青年身壯力強、奮發有爲、更應認識使命、努力完成、庶不負各位長官之熱心期待、與諸位講師公餘之暇、時賜指導、訓示一切、俾得有所遵循、以完成青年所負使命、則幸甚矣、敬以無言、用作答辭、同時重向各位來賓、各位教官致謝。

寫眞：上係青年團幹部畢業學員、下爲江部長發給畢業證書時情形

本市勞工協會辦事處
表彰有功人員
下月一日舉行儀式

華北勞工協會青島辦事處、因大東亞戰爭勃發以來、已屆二週年、環顧戰事態勢、日益長期化、而對生產力之擴充、爲極緊要之事項、故該協會、關於此點、夙已加以留意、茲對爲達成生產擴充之原動力、將勞力確保育成、并使生產能率增進、已舉大成果之工場事業場、并勞務担當者、爲企圖加以表彰、且下北京本部、正在詮衡中、最近、本市由理事長決定、對左列兩氏、以表彰、茲將其詳細情形、誌錄如下：
一、受表彰者之芳名、
一、內外棉株式會社青島分社及該社員理井亮一
一、浦賀船業青島工場及該社員松田隆
一、舉行表彰式日期：十二月一日午後二時半、
一、地址、興亞俱樂部
一、開會程序：開會、國民儀禮、處長致辭、授與表彰狀并紀念品、理事長祝辭、來賓祝辭、受表彰者致辭、紀念撮影、閉會。

學藝會實況
電台中繼
俾聽戶認識治運

本市教育局、爲實踐推進第五次治安強化運動起見、特定於今日午後（十一月廿八日）一時起、假膠州山路市民大禮堂與青島文化協會共同舉行在青樞軸國學生親善學藝大會、本市廣播電台、爲使一般聽戶更深一層認識第五次治安強化運動之意義、特定於午後一時三〇分、前往中繼實況云。

長直各界民衆
運動大會

卽墨區辦事處、關於普及區內體育、以勵行治強運動、曾經分期舉辦城區城陽及藍村等地各界運動大會、於月之二十三日、爰假長直警備隊駐在地廣場、於周圍二十里各村民衆學生、熱烈參集之下、又經舉行盛大之運動大會、副該處長當午前八時、率同轄區員與合關係股長職員及地方各機關紳商代表、乘車前往、所有大會情形、與表演技藝、較之其他各地大會、均有過無不及、將來區內民衆體魄向上的水準發展、極堪期待云。

膠區計斤鄉三里河
劃爲模範村
激發人民自衛信念

本市膠州區行政辦事處、爲使區內治安確保、鞏固農村自衛組織、特劃定第三區計斤鄉三里河爲膠區模範村、以激發他區人民自衛組織之信念、藉資互相砥礪、連日以來爲工建築、不久卽可竣工、茲爲交通便利、特架設警備電話云。

中日兩體協主辦
足球比賽大會
中級組繼續比賽

本市中日兩體協會主辦之第五次治強青島市足球比賽大會、高級組業於二十一日決賽完畢、本星期六（二十八日）下午二時三十分、繼續第一日之中級組結果、開始比賽、茲將兩日比賽程序、分誌於次、
星期六、實業對市中A（二時三十分）、禮賢A對市中B（三時三十分）、學院A對青中B（四時三十分）、
星期日、禮賢B對師範（午前十時）、青中A對實業市中A優勝者（十一時）、複賽（午後一時至二時）、公開表演（三時）、中級決賽（四時）。

市署宣傳處徵集
時局論文
初審評定完畢

市公署宣傳處、爲期市民所屬各局職員、發揮高尙理念、日前懸賞徵求時局論文、應徵者達百餘件之多、俱各對於建設華北完成大東亞戰爭有深切之理解、而對時局問題、發揮無遺多、昨已開始審查、評定佳作甚多、再經複審、卽可發表云。

兩少女投海
均被淹斃

二十六日午前八時餘、本市萊陽路海濱公園水族館前小碼頭地方、有少女二人投海自殺、當由水族館夫役劉作保、用舢板急速入海打撈、但因時過久、二女子業已氣絕身死、萊陽路派出所據報後、卽呈報分局、由巡官及地方法院檢查官到場驗屍、驗得該女子委係投海身死、旋死者之母袁袁氏、（四十七歲河北人住館陶路一〇四號）及申李氏、（四十六歲日照人住館城路二號）到場認屍、據袁袁氏供稱、死者一爲伊三女、名袁玉玲年十九歲、在本市華北煙公司做工、伊女昨日前未上工、謂外出遊玩、不料今晨投海自殺、又申李氏供稱、死者一爲伊女申秀美年十八歲、在華北公司做工、伊女已有婆家、在原籍日照、近因擬帶伊回籍完婚、想因不如意、未料投海自殺等情、分局遂將二氏領屍掩埋後、卽將袁袁氏及申李氏帶局訊辦云。

海關船員見義勇爲
救護投海日婦
日領事館警察署特予表彰

膠海關監視船乘組員李長慶、倪振基、周澄源等三名、於十一月十八日午前七時、曾見有一日本婦人投入海中、該李長慶等、卽奮力救護、得免於難、海關方面、當予以表彰、又昨日午後二時、井由日領事館警察署長授予賞狀、分別彰其善行云。（寫眞係李長慶等三氏）

防空須知（八）

還有一點是更須注意的、就是防火所用的水量、應予先把它準備好了、因爲等到警報發出後、因爲各方面都要用水、自來水是要被截斷的、那時候若再東跑西抓的滿處找水、那是辦不到的、所以必須在事先把需要量的水準備好了爲要、
二、容易燃燒的東西、或貴重物品、要預先把好一個洞、把一切的東西埋起來或安置一個安全的場所、
三、把門窗旁邊的東西都收拾起來、尤其是房屋及床下所放的那些容易燃燒的東西、都要收拾好了、以免阻礙、
四、沒有重要事情的時候、不可隨便出外、但若遇着必需自己親自出去才可的重要事情發生、同時在自己出去以後、所剩下的人都不能從事防空活動的話、必須向保長報告一聲、
五、夜晚須嚴行燈火管制、好作準備、
（二）保長
一、應盡力檢查保內的準備、以求萬安、
二、使防空監視員有充分的準備、無論任何時候、都可以從事工作、完成任務、
己、空襲警報發令後
（一）家庭
應該按照其次的項目處置任務的分担、在安全以後、担任防空任者、再施一度的檢點、是。
一、把一切發火的原動機關停止住、關閉瓦斯或電熱的開關紐、
二、凡有的容器裡全裝滿了水、以便應用、
註：所謂凡有的容器、就是指平常裝水的缸、盆、桶、罐等類而說的、這一點應該在事先把水全裝好備着的、
三、準備草包、席、草墊子、等物、事先用水浸透、以備應用、
四、若有自來水用的膠皮管、把它接在水龍頭上、
五、爲使發生火災後、免掉延燒街坊、把所有的門戶全開上、但不要上鎖、
六、把室內的陽簾、屏風等東西全除掉、以免障礙、
七、不能從事防空工作的人們、全安置在一個事先準備好的場所、
八、一切的東西什物不要堆到外邊、以免發生阻礙、
九、穿上工服、
十、當班的防護監視員、要敏快的跑到防護監視所去、
十一、夜晚要實行空襲管制、
（二）保長
一、將各監視員配置到各監視所去、
二、檢查各戶之防火準備、把不完備之點、馬上整頓一下、
三、使空襲警報安全、
庚、敵機來後
一、防護監視員要把所偵察出來的情形、用大聲普通知給保內的各人、
二、除去防護監視員以外的人們、都要趕快跑到預定的地方去待避或待機動作、
辛、燒夷彈落下後
（一）防護監視員要一方面敲打銅鑼或洗面盆、水桶等金屬物、同時再大聲把燒夷彈落下來的地點通知給保內的人們、
（二）遭受燒夷彈擊中的家庭方面、趕緊把板眼等東西用水浸濕、去撲滅火炎或火星、同時大聲的向左鄰右坊等喊告、
（三）保甲
一、防空的工作人員們、應馬上用水浸濕了被褥等東西、跑到火場去、在保長全力的指揮下盡力從事消火工作之活躍、
二、若感覺到自己保內的防火或消火力量不充足的時候、馬上通知警防團、警察、消防隊各方面求救、
三、若有左近的保甲方面來搭助救火的時候、要與之協力去工作、
四、對負傷者施以應急的診療、對重傷者、要馬上把他們送到救護所去、
五、遇有落下來的彈、因了其他的原故、不能爆發的時候、要在彈的旁邊放上「注意危險」等字樣的木牌子、週圍拉上繩子、並報告給最近的警察、或警防團派出所方面、
註：以前曾有興發公司工程處方面、發現掘出一個舊炸彈、但是人們不知道應當如何去處置它、竟把炸彈搬到公事房去、這眞是太危險的事了、因爲未曾爆發的炸彈是絕對不可觸動的。

假借宣傳處名義
在外招搖者嚴懲
市署佈告市民週知

本市市公署、以近有無知之徒、假借宣傳處名義招搖撞騙、殊屬非是、特於昨日佈告市民、嗣後如有上項情事發生、卽將其扭送官廳、定當嚴懲、布告如下、
假借本署宣傳處名義、任意招搖、敲詐商民、似此不法行爲、擾亂社會秩序、殊堪痛恨、現已派員密查、務期緝獲歸案法辦、嗣後如再有此種情事發生、立卽拘送警察、捕、並准商民據實控來署、或扭送官廳、定當訊明案情、依法懲治、以儆效尤、決不寬貸、合亟佈告、仰市民一體知照、此布。

文貧救濟金
今日發放

本市社會局文貧救濟金、十一月份、定於二十八日上午十時、在三江會館診療處發放云。

德文古樂演奏會
改地舉行
定爲二十九日

中德學會會員爲慰勞德文古樂演奏會、原定於二十九日（星期日）下午三時至五時、在市禮堂舉行、頃悉該演奏會、改在江蘇路德國禮拜堂舉行、希市民踴躍參加云。

一歌謠一 安定民生

曉民生、
久凋敝、
到處呼天又搶地。
幸官長、
全合計。
有了法子來救濟。
老百姓有這好運際。
我想安定也容易。
何況許多慈善家、
又能慷慨又仗義。
這樣的力量合起來、
對於民生有樂利。
盼同胞、
都注意。
治安強化已五次、
五次治安果然強化了、
民生安定大家享福氣。
奉勸同胞們、
毋庸再過慮。
要安定民生、
當局有了好準備。

治運小說
新天地

第十二章 愛東亞愛日本愛中國尤其愛華北

「中國是我們的祖國、華北是我們祖國之一部份、我知道近幾年建設上突飛猛進的大致情形了、我愛東亞、我愛日本、我愛中國、我尤其愛華北」。

「但不知道你在東亞、日本、中國、華北之外你還有甚麼別的東西可愛沒有」。

黃致鄉他言來慷慨、她頭皮的、牙咬着下嘴脣、故意的、閒出上面這句話來。

「這個、我同沒有發現比東亞、日本、中國、華北更可愛的東西、我說不上來」

「雖然不見得比我們東亞、日本、中國、華北更可愛、但是、這種愛、雖不同於愛東亞的愛、卻也是人生所必有的一種愛、這種愛、是說不出來的、也許你正在愛着這種東西、你自己不願意說出來」。

「我倒沒有覺得、也許你在發現我愛着甚麼了」。

「我、白萍、你不應該、你不應該、你可知道、我從華北起到日本東京來的意思、我在未來日本之前、曾有三四個星期以上、沒有寫給你一封信、然而、你的信卻是依然如故、陸續不斷的寄到北京來、我還記得、我臨到起程來日本的當日、我還接到你的一封信、天呀、你竟對我責問了」。

本社訪客

昨日（二十七日）中華民國新民會青島特別市總會組織處長黃樞氏、來訪本社致就任之寒暄。

猪肉市價
續升未已

本市猪肉市價、運來雖銷途不廣、然仍續升未已、十月上旬每市斤售一元四角、近竟突漲至二元六角有奇、其價漲原因、據聞車來源枯竭、似有少數販賣者私自互相增價、有以致之、因之日漲一日云。

高密青年團聯合大會
情緒激昂熱烈
努力實踐治運工作

（高密通訊）高密縣新民會總會、爲啓發青年熱烈情緒、實踐治運、特於日前下午二時在本城南關大操場、召集全縣青年團、舉行聯合大會、由該會會同該宣傳班、預先特爲籌備、屆時各區青年團均先後到場、共計二千餘人、大會開始後、首由傳宣傳班長致開會辭、繼由縣總會長代表鄭祕書訓辭、顧問訓辭、次長訓辭、訓辭完畢、旬由青年代表、（縣中二名、鄉區宣傳員二名）、相繼演講、講詞均激昂懇切、聽眾極爲動容、時至四時餘、始行散會云。

訓練保甲長
萊陽分期抽調

萊陽通訊、本縣縣知事兼治強運動支部長白書習氏、爲五次治運全縣熱烈實踐工作、特飭警察所、遵照山東省保甲長講習計劃、設立保甲長訓練所、抽調全縣聯保主任、保長、甲長等、分七期受訓、每期規定一星期、抽調聯保主任、及保甲長共五九五七名、業於十一月一日開始入所受訓、十一月一日第一期、抽調第一、二、八區各區鎮聯保甲長一三六〇名、十一月八日第二期、抽調第三區全區聯保甲長七三名、十一月十五日抽調第四區全區聯保甲長一一三名、十一月二十二日抽調第十區全區聯保甲長五一一名、由十一月一日起、至十一月廿二日止、業已實施三期、共調訓聯保甲長三二二四六名十一月廿一日以後仍繼續抽調各區保甲、以期健全全縣保甲之組織、而達成治運之最高目標也、萊陽縣實踐治運工作增補宣傳隊、萊陽縣知事兼治強運動支部長白書習氏、以本縣宣傳隊遣本部宣傳隊、四隊不敷分配、業於十一月十九日將原有宣傳隊四隊、改編爲五隊、以資展開全縣宣傳工作俾能達到所期最高之成果也。

平原開民衆大會
盛況空前
馬知事懇切訓話

平原支局通訊、當茲大東亞戰爭節節勝利之際、華北樹立應變體制、完成大東亞戰爭兵站基地之任務、平原縣於本月二十日（卽第一次民衆更新紀念日）上午十時、召開民衆大會、區民衆共三千餘人、齊集署內大禮堂前、十時如儀開會、首由祕書報告開會意義、繼由馬知事訓話、對更新紀念之四大要點、發揚協賛精神、樹立應變體制、溝通官民情感、促進中日親善、闡述極爲詳盡、字字句句均能喚起民衆之心情、繼由新民會縣總會首席代表團員解述新國民運動六大要領、復由師範代表、民衆代表、暨宣傳班、繼續講演、一般民衆大意深此非常時期、瞭解華北立場、國際情勢、各人適應環境、担當應盡之責任等、全場秩序井然、於一時許禮成攝影散會云。

魯省公務員
厲行戒烟

濟南通訊 山東省公署、以第五次治安強化運動目標之「我們要革新生活安定民生」實爲全民應行實踐之目標公務人員尤應以身作則、對於吸食鴉片、自當澈底革除、藉以領導民衆、茲將規定全省公務人員、革除鴉片辦法、（一）以嚴格命令強制戒除、（二）擬定調驗辦法調驗公務人員、（三）嗣後任用公務人員、遇有吸食鴉片者、決不採用、如此辦理、全省公務人員、革除鴉片、當奏快速之成效、推而領導全民、一律革除鴉片、國民健康、自可期待、對於強化治安、明朗政治、定獲良好效果云。

龍口特區新民總會
舉行婦女座談會

（龍口分社通訊）本區於五次治運期間、由新民會特區總會、召集新民婦女座談會、頃爲協力治運工作起見、對於婦女道德、及家庭之責任、社會之意義、於月十日上午九時在河北中學校大禮堂、招待各界之婦女及一般民衆、討論種種目標、該會之盛況、甚爲圓滿、茲將兩天人婦女會會長之致詞列左：

今天舉行新民婦女座談會、專署警察所與各機關職員的太太參加、可以加上、同人的太太們、統蒞蹤參加、本人非常愉快、龍口婦女會自成立以來、因會員們多爲家務所累、不能時常開會、故對於會務的進行上、也不能十分積極、本人非常遺憾、我們華北共有一萬萬人民、婦女們估去五千萬、數量實在不少、同時責任也是非常重大、尤其當此大東亞戰爭的時候、我們婦女雖不能執持槍械、到前方作戰、但後方一切事務、如勵行戰時體制、推行治強運動等等、也都應各盡各責、盡力負担、今天到場者統是有識、有地位的婦女、各家的男子在社會中、應以身作則、作婦女界的先鋒領導、對一切事務、要站在社會的最前線上、那才不愧爲公務人員的「賢內助」今天是座談會、在座的諸君、可以隨便發言、交換意見、請不要拘束、失去說話的機會、以上很簡單的話、作爲今天的致詞。

徐中日文協分會
著手籌備
十二月中旬成立

徐州分社通訊、爲溝通中日兩國民族文化、徐州各界籌組中日文化協會徐州分會、預定十二月中旬成立、屆時中日文化協會理事長稱長直氏、將來徐致訓、成立後之任務、爲關於兩國固文化溝通、學術之聯絡、出版之研究介紹、組織旅行團之考察等項云。

本報啓事

本報昨晚因馬力電停電各項機器不能運轉致出報延誤希閱者原諒。

今日賽馬程序

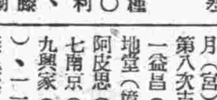

第一次雜種乙等一八〇〇米、一利根（翟）、二泉流（滕）、三珊瑚（張）、四大東亞（齊）、
第二次山東丙等一四〇〇米、一光（鶴）、二萬利根（陳）、三保順（比）、四同勝（張）、五通華（衛）、六天佑（張）、七花姬（高）、八陸鷲（境）、九照姬（小）、十福成（齊）、十一飛星（周）、
第三次山東丙等一二〇〇米、一雪淺利（陶）、二凱旋（衛）、三海龍（力）、四飛熊（比）、五白湖（境）、六玉律（沈）、七春雪（高）、八京山（張）、九西極（宮）、十旭青（齊）、十一新標（鶴）、十二安藝（周）、十三潮用（高）、
第四次古馬庚等一八〇〇米、一伊達（齊）、二大三元（比）、三飛雪（王）、四青雲（麥）、五曉星（衛）、六國光（周）、七靈芝（高）、八亭勝雲（張）、九日華（翟）、十魁龍（望）、十一天琴（鶴）、十二龍超（沈）、
第五次山東乙等一八〇〇米、一大明（高）、二壽光（衛）、三丹生（小谷）、四朝日（張）、五榮光（齊）、六共白王（陶）、七飛姬（高橋）、八豐州（徐）、九花虎（鶴）、十武勇（奧）、十一勝山（小原）、十二小園（境清）、十三台南（比）、十四新月（周）、
第六次山東乙等一四〇〇米、一立山（鶴）、二竹生（徐）、三前一（齊）、四迅達（比）、五大地（高）、六明月（衛）、七鳳舞（宮）、八天壇一（大徐）、九興國（小谷）、十高俊（周）、十一蘭山（張）、十二五光（力）、十三豐國（陶）、
第七次古馬丙等一八〇〇米、一日光（高橋）、二勝日（麥）、三武（齊）、四天王（比）、五高昌（小谷）、六幸友（小原）、七駒勇（望）、八陸奧（奧）、九銀月（宮）、十龍神（大徐）、
第八次古馬丁等一四〇〇米、一益昌（翟）、二惠安（高）、三地寶（境）、四青風（小谷）、五阿皮恩（陶）、六東大（境清）、七南京（齊）、八富士鷹（鶴）、九興家（奧）、一〇速進（衛）、一一公利（比）、一二飛燕（王）、一三藍鋼（徐）、一四金城（張）、一五崑山（徐）、一六彥根（滕）、一七長安（周）、
第九次山東甲等一八〇〇米、一大島（鶴）、二速進（高）、三飛駒（張）、四銀安（比）、五更料（衛）、六行十五（徐）、七金鷄（望）、八銀王（小）、
第一〇次古己等一六〇〇米、一橘（徐）、二黑龍（高）、三青龍（張）、四橋立（翟）、五京極（麥）、六白銀（境）、七海島（小）、八膠濟（齊）、九一秒鐘（周）、一〇嵩山（陶）、一一黑美駒（高）、一二保太（比）、一三南洋（滕）、一四黑潮（徐）、
第十一次山東馬丙等一六〇〇米、一瑞雲（境）、二台中（小）、三新昌（麥）、四太陽（衛）、五有明（高）、六大翼（望）、七光翼（周）、八飛虎（陶）、九若鷄（徐）、十魁（宮）、十一貫青（齊）、十二駿騰（張）。
第十二次古馬戊等一八〇〇米、一國立（高）、二青華（麥）、三萬里（德）、四優駿（力）、五豐苑（翟）、六春風（鶴）、七白鶴（徐）、八英山（滕）、九速波（徐）、十一進（高）、十一紫羅蘭（張）、十二紅福（齊）、十三墾山（周）、十四和生（任）。
第十三次古馬乙等一六〇〇米、一駿星（保）、二烈日（衛）、三建成（高）、四光天（翟）、五明玄（小谷）、六金輿（徐）、七久光（陶）、八紅星（小原）、九驫（鶴）、十鐵利（徐）、十一飛雲（王）、十二麗玉（張）、十三乘甲（齊）。

三菱公司
營業科目
花生米 花生油 花生餅 棉花子 小麥 麵粉
學肥料 煤炭 鹽 玻璃 白糖 海產物 化
色紡積 諸機器及各種機器 小型汽車 紡織 染
電線各種金屬 棉布 人造絲 顏料 汽車皮帶 化學工業藥品
月星牌 皮鞋 其他各種雜貨
三菱海上火災保險會社代理店
電話代表（二）八二〇一 一局
夜間、休日、宿直、（二）八二〇一
直通電話
館陶路二號

本院正面

物理電氣治療！
青島 紫外線電療院
高血壓症、神經痛
慢性胃腸病、痔疾
皮膚病、耳鼻咽喉
不眠症、婦人病、
性病、虛弱小兒病
青島陵縣路十八號
電話二一八五三三號

康勣臣 調經養血鳳凰蛋
康勣臣 花柳清血消毒丸
康勣臣 婦女通經化血丹
康勣臣 開胃舒肝丸
康勣臣 固精補腎丸
康勣臣 靈效健坤白帶丸
青島總代理 北京路天合益藥房 東鎮泰和堂

天德大藥房
原料藥品 馳名良藥
批發零售 格外克己
附設診所 特請名醫
內外各科 靈效如神
青島北京路三十五號 電話二二九七七號

萬寶晶石眼鏡店

久駐嶗山採辦晶石
電机割磨各式眼鏡
出品精良定價特廉
信用昭著遐邇咸知
外埠函購惠款卽寄
青島河北路二十九號 北京路口天津路轉角

鐵騎銀瓶傳 (27)

王度廬著・筑濤畫

第八回

韓鐵芳揮刀斬凶徒　碧虹觀弔奠慟哭老父 [illegible]

雖然都被人家的脊樑遮着、無法看見、可是看得出前邊的那一群人的頭上散到屋頂上的淡淡地搖動的燈光、 聽得見拚了命的拍錢聲、使着勁擲出去亂轉的骰子聲、及亂哄哄的喝聲、罵聲、笑聲、說話聲、打呃聲、放屁聲、這些人一個壓着一個的肩誰也沒留神韓鐵芳是自後邊來了、而且手中還拿着刀、韓鐵芳先站着看了一看、他認不出哪個是牛脖子、他就等到一些人又摔了錢、下了注、沉靜了一會之時、他就猝然高聲問道：「誰叫牛脖子？」他這話一喝出來、眼前的人齊都扭頭回身、驚訝之色現在每個人的臉上、並有認識他的人、就遮天招呼着說：「韓大爺！你老找誰？」韓鐵芳第一句話先是很和氣地、說：「諸位位閃開！我有點事。」接着卻沉下臉來、怒聲問道：「哪個是牛脖子？快來出頭、我有幾句話！」立時、前邊的人就紛

紛亂擠到了一旁、當中露出來那張破桌子、豆綠色的骰盆子、和兩盞很明亮的清油燈、一盤一盤的銅錢、賭錢的人都從伶、一看要出事、就齊都各自將自己的錢全都捲起來、並有好幾個人的手指頭指着桌後的一個身披破馬褂的矬漢、都說：「他就叫牛脖子、這人就叫牛脖子！」牛脖子的一張倒霉的臉兒、這時候都嚇黃了、、被那燈光映得就跟蠟一樣的顏色、他的兩隻驚鬼似的眼睛吧答吧答地望着韓鐵芳、起先他還沒看明白、後來他才認出來是韓鐵芳、他的臉色漸漸又由黃而轉成了蒼白色、可是兩隻眼睛越發的豎起、把嘴一撇、哼哼地笑了兩聲、說：「喝！殺人哪！韓大爺你是在尉犁城惹過禍的人、飛賊蹤打跑了你、可又滿處找你找不着、如今你的大駕來到這兒、找我、是有什麼事呀？」韓鐵芳厲色厲聲地說：「院中的那匹黑馬、是春大王爺的、我受他之托、千辛萬苦、才找到了尉犁、交給了春雪瓶、」牛脖子撇嘴又笑說：「交給？好一個交給法兒？人家眼明殺出拳箭來、您大爺跟兔兒似的、鑽進草裡才算逃了命、那天的事情誰不知道呀？尉犁城的人都笑掉了大牙啦！你別說我？你的本事跟我差不多！得啦！……」韓鐵芳卻把刀亮出來、向他指着、怒說：「你出來！那匹馬怎會到了你的手裡？告訴我、馬留下、你滾、不然我也知道你是牛藏山手下的強盜、今天我就叫你死在這裡！」牛脖子也怒聲說：「小子、你惹不起飛賊蹤、却起來欺負我？難道我就怕了你嗎？」說時、他猛然抓起了骰盆子、雙手向韓鐵芳打去、韓鐵芳疾忙向旁一閃、骰盆子就飛到院裡去了、吧的一聲、摔得粉碎、牛脖子自褲帶上抽出來一把明晃晃的短刀、韓鐵芳也將鋼刀舉起、被燈光映得閃閃地奪目、兩旁的人都驚得往外跑、喊着、擠着連門框帶屋門、都「克叉！嘩啦！」擠斷了、擠倒了、韓鐵芳高叫一聲、「大家留神！」他看見牛脖子也要隨着人往外去跑、他却一下跳到了桌上、把一盞油也踢倒了正落地燃着了一個人的褲腿、那人就驚叫了起來、火光呼呼地飄起、衆人越發的驚叫、鬧發地混亂、一個個都向屋外去奔命有的一出屋就趴在地下了、被人當橋似的踏着他的身子跑過去、呼聲、叫聲、像破了大水似的、冲擠了這個小鎮牛脖子將短刀向韓鐵芳的腿上就扎、沒有扎着、韓鐵芳的鋼刀却已落下、只聽見一聲大叫、這叫聲比一切人的叫聲都高、都慘、血水飛濺、牛脖子的身子就向下倒、一隻右臂都離了身子拋在一邊、及至那些人都亂騰騰地擠出了店門、店門外也嚷嚷嚷的驚人的驚起了騾嘶、韓鐵芳疾忙跳下了桌子、腳踏着血泊、低頭一看見牛脖子已經昏斷人死、他倒不禁一驚、他急趕緊提刀出屋、抓住了黑馬、牽着就往外走去。

古普增變

○勝局啓蒙　徐詞海 胡鏡孫 合譜

揚鞭上堂　和局　（金玉春女士來稿）

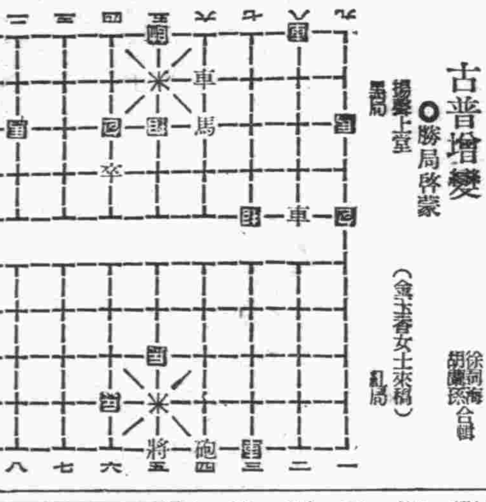

增變着法　首佈、車二進四、馬九退八、車四進一、將五進一、車四退四、卒六進一、將四進一、車五平六、馬二退四、將五平四、馬四進五、勝。

王啓民、朱寶光、許麟華、張之泉、楊燦清、傅功九、江洛、葛週、汉上十位、各贈一冊……[illegible]

日語講座

今朝八何時ニオ目覺デシタカ。（今天早晨是幾點鐘起來的？）

今、起キタトコロデス。（現在剛起來。）

勘誤：昨日第一句末尾之「オ」係「カ」之誤、

今日節目

▲八、三〇新民體操▲八、五〇初等日語講座（第九七講）內田卓爾▲九、一〇時局解說▲九、三〇新聞▲九、五〇商情行市▲一〇、〇〇行政工作報告（以上北京）▲一一、五〇唱片、興亞進行曲、三娘教子（青島）▲一二、〇〇報時（東京）家庭常識、提倡有計劃的生活（北京）▲一二、一五〇唱片（青島）▲一二、一五娛樂節目、相聲、拉洋片、劉金、二、南城詞、羅成托夢、張新全▲一三、一五衛生常識（北京）▲一三、二五唱片▲一三、三〇實況—由市禮堂中繼—在青服軸國學生觀普學藝大會（青島）▲一八、〇〇新聞▲一八、一五兒童時間、兒童新聞▲一八、四〇中等日語講座（第九七講）翁田信夫▲一九、一〇唐山大鼓、千金全德（五）拐童、魏喜奎（以上北京）▲一九、四〇演講、姚鐵設局長（青島）▲二〇、〇〇新聞▲二〇、二〇口琴合奏、1愛國進行進曲、2越後獅子、3東亞共榮歌、4北京的合唱、中華口琴會演播▲二〇、四〇島曲▲二一、三〇京音大鼓、華容道、方紅寶（北京）▲二一、〇〇報時（東京）新聞、新聞解說（北京）地方新聞、預報節目（青島）▲二一、三〇京劇（北京）

三環白蘭地　牌子老　味道好　定價小　東雲批發電話二七五二三

花柳專科　新久淋病各期梅毒魚口橫痃軟硬性下疳均能在最短期間負責澈底根本治愈　時間上午八時至下午十時星期日照常　雲南路八十七號　張萬年大夫　電話（二）七七四四

遺失居住證聲明欄

第一一四四〇八號居住證遺失　冠縣路二八號內劉壽甫

第五八七八八四號居住證遺失　東吳家村一八九號張台瞻

第二一七〇四三八號居住證遺失　洮南路五三號常秀玉

第五七六八六三號居住證遺失　瀨縣路一八號徐連珍

第二一四六一三五號居住證遺失　清和路四號劉樹祥

第〇七九五四三號居住證遺失　齊東路五號張仲賢

第三四〇〇七〇號居住證遺失　臨口路二三一號狄龍泉

第二一〇二〇一八號居住證遺失　小港一路木二號附二戶趙維寬

第〇八八〇三三號居住證遺失　平度路五九號王蘭氏

第〇八六六五九號居住證遺失　平度路二三號傅肇祥

第〇二二九七五號居住證遺失　滋陽路九五號附十戶林王氏

第〇二二九七四號居住證遺失　滋陽路九五號附十戶林成訓

第二四五七六一號居住證遺失　曹縣路三一號一五五戶樂玉蘭

第五八九七四六號居住證遺失　台游路一五號周宗絅

第〇〇七三三〇號居住證遺失　山西路厚德西里七二號王樹林

第〇八〇七一〇號居住證遺失　李村路六三號劉兆文

第二二九三六六號居住證遺失　威海路二〇六號張俊敏

第二一〇六〇五號居住證遺失　李村路一五號于金田

第二二五五六四號居住證遺失　周村路五號內五戶李高德

第二五一四〇五號居住證遺失　青海路一八號內一四戶趙玲瑩

第〇九一三一一號居住證遺失　觀城路一〇號一二五戶劉元福

第五五八九三三號居住證遺失　上四方福德巷一號鄧守良

第二一二三八號居住證遺失　即墨第一區西北關村李沛昌

第五八七八八四號居住證遺失　東吳家村一八九號張太少

第〇三一三八五號居住證遺失　鉅野路一九號內八戶王鄭氏

第〇九五三六〇號居住證遺失　文登路二一號胡繼章

第二三三三三四號居住證遺失　海泊路七三號王古進

第一四二一九一號居住證遺失　寧波路超然里內一七號朱子忠

第〇五一〇三四號居住證遺失　保定路一八號三新樓丁必福

第五三一四〇七號居住證遺失　台東八路二〇號一一三戶姜錫提

第〇一一八五四號居住證遺失　浙江路七號鄭鴻業

第二三三九六九號居住證遺失　台東一路一〇號之乙呂福顯

第二三三九五四號居住證遺失　台東一路一〇號之乙賈鴻瑞

第二三三九六二號居住證遺失　台東一路一〇號之乙王樹嶺

第二四三五七九號居住證遺失　台東三路九五號張晉基

新到　各樣地毯出售　北京地毯公司出品各種毛織美術地毯西藏絨毯波斯花樣尺寸大小皆備價廉物美　如蒙賜顧請到　興業不同歡迎參觀　廣西路第一旅社電話（二）二九七九號

招募　一、機器総絨男工 十名　一、機器総絨女工 十名　一、総絨機器修理工 二名　凡願就者請本人來廠採用後須保證人面會　時間自午前十時起至午後四時　華陽路五〇號　山東橡膠工廠

福泰烟號結束啓事

啓者敝號因無意經營業經呈奉社會局批准結束所有各項欠外亦已全部了結 請恐嗣後倘有招攬保證書等及蓋有任何圖章契約文件遺留在外概作廢紙特此鄭重聲明

遺失聲明

逕啓者茲有青島東海路十二號租地憑照第九號衛界立戶於民國二十九年十一月一日向青島特別市建設局領得滄口區及陽谷建築執照第五一一號使用執照第二六五號內有許可房圖一份因一時不慎將該許可房圖遺失除向建設局申請補發外嗣後該圖落於何人之手概作無效特此登報聲明　黃海路十二號晋紘芳啓

遺失聲明

敬啓者敝號持有德記號出同泰順號照付敝號一時不慎將此票遺失除向同泰順掛失止付外勿論落於何人之手概作廢紙特此登報聲明　周記公司謹啓

遺失聲明

敝人經商旅居青島持有天津二分局一二〇五五〇號居住證一只正擬改起青島居住證時未料不慎將天津居住證遺失特此登報聲明作廢以便改起本市居住證　山西路十一號萬順昌內德和祥王承駒啓

遺失聲明

啓者敝號不慎將金口路成立青島信孚行四十一號照付細票計洋一百四十元（拾頭成生號）遺失除向該號掛失止付外特此登報聲明作廢　金口成生號啓

遺失聲明

敬啓者敝人領有一〇六八〇號車牌一枚一時不慎連車帶牌一併遺失除向齊燕局呈請註銷外特此登報聲明作廢　歸化路張蔭山謹啓

遺失聲明

鄙人於民國三十一年七月八日購入濟南〇一三六號朱國成名下匯票一紙計國幣二百元整今已遺失除向該行掛失外特此聲明作廢　黃縣朱國成啓

遺失聲明

敝廠於中華民國三十一年三月十九日由膠海關監督公署呈請領自第字第九〇四一至第九〇五三號硫磺護照十二張內第九〇四七號護照一張一時不慎將該護照遺失除呈請膠海關監督公署註銷外嗣後無論落如何人之手概作無効特此登報聲明　青島市館陶路青島ゴム工業株式合社

遺失聲明

敝號不慎將大阜銀行發給一八六四號抵押品寄存証一只遺失除向該行掛失請求補發外特此登報聲明作廢　四方路六一號同發合啓

遺失聲明

敝人領租金口一路二十二號公地一段呈請建設局許可建築樓房房圖建築執照及使用執照不慎將該許可圖建築使用一併遺失除呈請建設局補發新圖外合此聲明嗣後發現概作廢紙　榮主安特來勃秀愛夫

緊要聲明

嚴紀玉敝業鎮前因商訟業於三十三年脫離關係早與敝人及紅玉班無涉特此聲明　嚴志成嚴葛氏同啓

緊要聲明

啓者敝號友房恩舜現已出號經敝保領之〇〇六六八〇號居住証被其帶去除呈請警局註銷外特此聲明　河南路華美行啓

緊要聲明

本號職員張安伯現已回家帶去本號作保領取第〇〇六一六四號居住証被其帶去現向警察局註銷嗣後張君在外任何行動本號蓋不負責　青島商業銀行啓

緊要聲明

敝號因不慎於本月十二日夜被人盜去圓踏車五輛號碼一二六三三號三八〇二五號一二一三九號一二〇六三號二七七〇〇號除呈報官府註銷外特此登報聲明嗣後該車如發生任何事故與本號無涉　東盛石材局啓

櫃夥出號聲明

逕啓者敝號夥友曹希明周通雲相繼出號曹希明隨身帶去敝號爲之保領居住證一九九六四九號周通雲一三三九二一八號各一件除呈請警察局註銷外倘後在外無論發生任何事情與敝號無涉特此登報聲明　莘縣路市場一樓六八號東聚隆啓

感謝中外興信所啓事

啓者緣商等前與東豐泉信公司因債務糾紛久持不決頗受損失此次幸經中外興信所主持正義從中調解俾商等之債權有着免受損失是該所對商等之德惠匪淺用特登報以表謝忱　張立卿　華生鐵工廠　永豐爐　復興鐵工廠　復興鐵工廠　德盛五金行　正大鐵廠　永源木廠　謹啓

恭頌平度縣警備隊二中隊隊附董兆助　小隊長李山亭　德政

警察所第二分駐所所長崔鴻順　聯生員　崔　所　員　隊附李隊長

懷自事變以還我香店洛西兩鄉鎮共時常匪擾荏苒遍地民不聊生自駐防張格莊以來愛護桑梓視民如傷內則勵行保甲清查肯小外則探取情報鼓動匪共祇二四個月之慘淡經營治安已大見明朗民衆安居樂業得慶更生感激之殷莫可言狀特登報端聊表謝忱

平度縣第二區洛西鄉鄉長戴星瑞 香店鎮鎮長陳子泉 暨全體保甲長民衆仝頌

私立興亞日本語學校招收編級生

一、名額：男女兼收三十名
二、資格：須有三個月以上之日語學習程度
三、日期：即日報名十二月一日上課
四、校址：芝罘路四十五號本校

青島市芝罘路四五號青島宗教聯盟本部

青島總經理山東路中西大藥房　各藥房均售

安平樂　票價　池座七角　學生兒童一律五角　一律加捐　時間　每日午後一時起止至十一時循環開演　滄口路十二號　電話二二四五八

明星　安徽路六號　電話（二）六八九二　每日下午二點起開映四場循環　今日隆重獻映　法國美麗女明星　楊妮普林坦普絲主演　香艷歌舞愛情巨片　夢斷雲天　紅女伶垂青王孫、貴夫人醋海生波、法國的豪華藝術、法女伶優美作風　下期公演　合同記

今日選映　國華公司特製唐宮風流豔史　周璇 袁紹梅 呂玉堃 蒙納 慕容婉兒 主演　梅妃　玉肌清姿冰心傲骨……　三千粉黛無顏色　一生哀怨許梅花　歷史爭傳才貌兼備名妃！品行高潔不染俗塵女性！　再期接映　下集孟麗君　下期選映首輪新片上集　孟麗君　王熙春主演古裝豔情巨作

東鎮　慈光大戲院　雲門路二十三號電話三一六八八　開演時間　每日早一時起晚九時止　星期假日提早十時　座價　優等四角　學生兒童三角　加捐一成　今天公演　新華影片公司出品　全部有聲對白歷史巨片　劉瓊 夏霞 主演　岳飛　挑滑車　張邦昌陷害忠良　岳武穆怒挑梁王！　下期公演　玉蜻蜓

光陸電影院　海泊路六十三號電話二八七三四　環循演開　每日起早一時起晚十時止　星期假日提早十時　座價　四角　加捐一成　今天獻演　明星公司偉大出品　全部有聲對白滑稽巨片　尤光照 龔稼農 主演　壓歲錢　壓歲錢會遊週社！一塊錢人視察！　下期公映　岳飛　槍挑小梁王！

光陸　轟動青年　譽滿燕京　今天獻演　敬請早臨　王瑤卿導演　京劇舞台　搬上銀幕　惡婆婆虐待媳母賢！好夫妻同歸於盡！字字是血　幕幕是淚　孔雀東南飛　燕京影業公司首次出品

明星影片公司出品旖旎豔歌唱韻巨片　李萍倩編導　葉秋心 顧蘭君 王徵信 孫敏 主演　最後一天　勿失交臂　桃李爭艷　各顯身手　勾心鬥角　三角戀愛　醋海波瀾　華北航業總公會假座本院開第五次治強運動大會　本院電影下午五時半起照常售票　▶請觀衆特別注意◀

福祿壽　循環開演　一時半起　電話二四二七〇　山東路一六六號

保證責任青島金融合作社　本社經營辦理各種存款放款並代理火險人壽險等保險業務今爲便利存款者兼辦小本放款特設立分社本社辦事手續敏捷利息從優如蒙惠顧無任歡迎　總社 肥城路十四號 電話二、七七三九　分社 威海路四八號（台東鎮商會內）電話三、〇六九一

楊道眞大夫治療　症：中風不遂、半身不遂、四肢麻木、肝胃病、血壓高、腦充血、骨節炎、心臟病、精神病、神經痛、不眠、血症。積聚、痞塊、婦女經血不調、乾血勞、嬰兒百病、痞疾、各種抽風、各種臟病。有子嗣、皮膚花柳、一切淋病、血崩成塊、均能着手奏效、定期保無　診所暫設觀象一路一號

緊要聲明　啓者敝號前已聲明歇業清理賬目在此期間於孫子璋、王谷人在外之一切行動及有借貸賒欠等事敝號概不負責此啓　東鎮瑞雲門一路恒昌號劉經理啓

中和戲院　東鎮山東路北首電話二二六二　韓子峯 黃寶岩 田菊林 婁亞儒 楊壽山　午戲 鴻鸞禧 攀鼓罵曹 挑滑車　夜戲 臨別紀念 全部玉堂春 最後一天　午戲價目 池座九角 樓座七角 邊座五角 碼座三角　夜價 池前十排二元 池後五排一元 樓座每位一元 邊座每位四角 碼座五分 加捐在外

新華大戲院　東鎮寺路六十三號電話三〇五五六　分院　權貴福　馬盛龍 劉俊華 牛雨聲 小翠芳 尤金圭 小雪芳 賈春燕 馬麗雲 李皓明　午戲 鳳陽婆 越 借　夜戲 旗令 義 全本 一捧雪　票價 樓上一角 九律 下當 一劇 四本 分 獎 終 元 獎 開 十 夜 不 滿 得 決 落 空

金城大戲院　西鎮嘉祥路二十二號　坤伶泰斗評劇皇后劇界明星　陳豔霞　花陳花紫劉　春福 喜金 ……　午戲 全本 五女哭墳　夜戲 全部 貧女淚　價 池前十排七角 池後五排五角 樓座每位二角 碼票每位二角　先期售票 入座對號　售票時間每日上午十時

三山醫院　專醫 性病 花柳 淋病　歷史長 經驗豐 根治 久 治 醫費低 取費廉 法新 療法新穎　台東鎮威海路一一五六號　電話30485

專科淋病　本診所醫師對於花柳淋病曾下多年苦心研究經驗豐富採取世界名廠最新化學治療法對於魚口便毒二十四小時消除男女急慢性淋病當日見效以上各症無不藥到病除負責根治確具把握　張延年花柳淋病院啓　青島北京路西首六十六號

花柳性病專科　張萬年大夫　特備近代科學化各種電器醫械治療花柳淋病確具把握負責根治　各期梅毒、魚口便毒、軟硬下疳、急慢淋病、包皮潰腫、包莖過長、早洩手淫、發育不全　診所雲南路八十七號　電話二、七七四四號

特約發賣元　頂上標準老牌肥皂　青島冠縣路五號　小松洋行　電話（二）五九七五　三二二三

青島天真照相材料行　兼設日夜美術照相　山東路一三一號　電話（二）四八〇〇

劉清香氏　疥藥粉　乾疥、膿疥、濕疥、虫疥、瘡疥、毒、一付準好、
東興劉氏　洗眼霜　火眼當天好、不信當面試、
劉東興氏立止　咳嗽丸　潤肺化痰、止咳定喘、
總行　青島東鎮　東興藥房
（經售處）青島、西鎮、東鎮、小村莊、四方、滄口、各大藥房商店均有代售、即墨中和堂、平度延慶堂、掖縣濟和藥莊、安邱和記藥局、膠縣永發藥房、諸城德全堂、大生堂、宏大藥社、大生堂、高密仁衛堂、濰縣各大藥房商店均售、益都各藥房均售、濟南長一堂、廣濟仁、恒盛堂、德和堂、北平藥房、晋太和、東來藥房、明德堂、成春堂、好來屋、會濟堂、四春堂、同生堂、北京德生堂、

死人保險　要解決死人回籍從速保水火車險同德本行接洽　本行專營、報關運輸、雜貨貿易、代理保險、長途汽車、火車運輸、代客辦貨、包運靈柩、搬家行李、進口出口、一切手續　元一行總行敬啓　青島東鎮路六十五號　電話二、七六八一號　分行、烟台、威海衛、大連